（第二種）（臺灣郵便局認可）（明治卅一年五月九日第三種郵便物認可）昭和十二年五月二十五日　臺灣日日新報　（火曜日）（夕刊）　第一万三千三百五十號　（一）

臺灣日日新報　夕刊
五月二十四日
夕刊定價一部貳錢
編輯兼發行人　佐々木秀
發行所　臺灣日日新報社　臺北市榮町四丁目廿番地

銘酒　楓白鹿

果して再解散斷行か　政府苦慮
特別議會で雌雄を決せん
六月の初めまでに召集期日など決定

【東京二十四日發】政黨各派の全面的倒閣運動に依つて政局は俄然緊張の度を加へるに至つたが、政府はこれが動向を嚴に監視しつつ對策に腐心してゐる、而して政府は飽くまで政策第一主義の建前を堅持し對處する方針で、過般の解散の當不當を理由とする倒閣運動に對しては絶對的に應戰せんとする肚である首相の意中を忖度すれば大體六月初めまでには特別議會召集の期日、會期、右議會に提出すべき新政策の範圍等についての閣內の腹を決定し緊急對議會策を研究する模樣である、併しながら茲に注目すべき問題は組閣以來の懸案である閣僚補充問題及び政黨の不信任案提出問題に對する政府の態度である、首相は現下の頗る紛糾せる政局の情勢の見透を附けることを最緊要なりとし、閣僚補充は今日の如き對政黨の對立感情が硬化して居る限りは實行不可能なりとしてゐる、從つて目下の所斯る政界の惡氣流が俄に雲散霧消するとは思はれない客觀情勢であるので閣僚補充は遂に斷念して特別議會に臨むことになるものと見られる、更に特別議會の劈頭不信任案が政黨側より提出された場合に對し政府の腹構へとして再解散の手段も一部に考へられてゐるがこの點は最も政府の苦慮する所で、再解散の社會一般に及ぼす影響など嚴正に考慮せねばならぬとしてゐるので閣內に紛擾を起す問題の起らざる限り一切は特別議會に持越し政府政策の雌雄を決せんとしてゐる果してこの場合不信任案の內容が政府の考へる如き政策本位に基いたものが提出されるや否や注目されてゐる

地方制度の調査會設置
勅令案を近く公布

【東京二十四日發】內務省では內政刷新の重大案件として地方行政機構の改革實現に邁進するに決しこれが第一步手として地方制度調査會を設置すべくこれに伴ふ官制勅令案を起草中であつたが、この程漸く河原田內相の決裁を得たので近く今月中に閣議決定を經て上奏御裁可を仰ぎ近く公布される事に決定した、其の要綱は左の如くで內務省の方針は

一、農村を主體とせる自治制度の改革
一、都市を主體とせる自治制度の改革
一、道、府、縣等地方團體を主體とする地方行政機構の改革

以上の三部門に分ち地方行政機構の凡ゆる改革案を諮問すると共に人事行政についても廣く意見を聽取する希望を持つてゐる、要綱左の如し

一、地方制度調査會は地方行政機構改革につき調査する諮問機關とすること
一、會長は內務大臣とすること
一、委員は關係各省の官吏、貴、衆兩院議員並に學識經驗者等を任命し其の數三十五名とすること
一、臨時委員を任命し得る制度を設くること

地方長官會議（第四日林首相の訓示後文部省所管事項を審議した）

英首相は廿八日辭職
後繼首相はチェ藏相
年末には思切つた內閣改造

【ロンドン二十三日發同盟】新帝ジョージ六世陛下の御儀も終了したのでボールドウイン首相は愈々來る二十八日辭職するに決定した當日ボ首相は下院に赴き、次でバッキンガム宮に伺候し辭表を捧呈するが同時に後繼首相につき陛下の御下問に奉答チェムバーレン藏相を奏薦する段取である、ボ首相の退下と共にチェムバーレン藏相御召に依り參內し、茲に新首相の印綬を佩び新內閣を組織する次第であるが、新內閣の構成に就てはボ首相と數次に亘り協議の結果內外政局多端の折柄出來るだけ短期間に改造を斷行しその範圍も比較的局限さるる見込である、目下の所先づボ首相が推薦しボールドウイン伯の稱號を受け、同時に嗣子オリヴアー氏は子爵の稱號を授けられる外マクドナルド樞相も政界の第一線から退くこととなつてゐるがその他主なる更迭は左の通りである

任藏相　內相　サイモン
任內相　保健相　ウッド
任樞相　國璽尚書　ハリファックス
任國璽尚書　商相　ランシマン

其他閣僚間に多少の變更を見る模樣であるが、外相イーデン氏は動かぬ樣子である、千九百三十七年末には新首相が獨自の立場から相當思切つた改造を斷行するものと豫想されるが、何れにせよ保守黨の大立物故ジョセフ・チェムバーレン氏が標榜した帝國の經綸を抱きながら當時その政策容れられず宰相の印綬を佩ぶべくして而も失意の裡に世を去つて以來春風秋雨卅年、ネヴイル氏父子相傳の帝國主義政策を以て遂に宰相の印綬を帯びるに至つたのは眞に奇縁である

臺北と花蓮港
御成地下檢分
森岡長官が廿八日から

中南部各地の東久邇宮殿下御成箇所を下檢分中の森岡長官は二十七日一旦歸北の後、更に二十八日より台北及び花蓮港の御成箇所の下檢分を行ふが大體の日程は左の如くで、隨行者は須田秘書官、羽鳥理事官、三宅技師である

△二十八日（午後）總督官邸、建功神社、大學、專賣局、中研、博物館
△二十九日（午前）八時卅五分台北飛行場發（臨時機）同九時卅五分花蓮港飛行場着、吉野村、築港を視察、午前十一時三十分花蓮港飛行場發（臨時機）午後零時三十分台北飛行場着歸北
△三十一日（午後）台灣神社、草山貴賓館別館、淡水ゴルフ場

尚ほ飛行機仕立の都合に依り二十九日と三十日とは入替變更あるやも知れぬ由

森大佐に內定

【東京二十三日發】海軍軍事普及部第一課長の後任は森德治大佐が代理を命ぜられる事に內定した、同大佐は新聞通信事業に理解深く最適任と云はれる

內亂休戰案を支持
獨外相が英大使に表明

【パリ二十三日發同盟】パリ・ミディ紙ベルリン特派員の報に依ればノイラート獨外相は二十三日午前駐獨英大使ヘンダーソン氏を外務省に招致し英政府の內亂休戰案を欣然支持する旨左の如く述べたと言はれる

スペイン內亂不干涉主義は既に英獨兩國首腦の一致せる方針であり、歐洲各國政府が平和維持を望む以上當然外國人義勇兵撤收案を支持すべきであらう

その日その日

○揉み合ひ押し合ひの組閣時代、打つて一丸となるには、まだまだ時間も手數もかかりさうだ

○現內閣支持の有志、それを形而上に止めず形而下にも現はして欲しかつた、然も總選擧の前に

○選擧戰爭や選擧違反を頼りにするやうな首相の口吻、渴して盜泉の水を想ふに似て聊かさもしい

○批評政治から指導政治へ、政友會が起直るといふ、その指導の精神と能力とを國民は改めて批判しよう

○丈八鬢かの城山の「西郷どん」六十年前の時局と今日のそれとを如何に觀じて御座るやら

○地方制度にも調査會、同じ調査研究でも、その方式を一變して本質的な實際的のものにされたい

○疑獄事件を證人台に立たせた新例が、色々な波紋を描く、だが、之も法のため、裁判の名譽のため

○帝人事件起訴の「源」にまで溯つて、凡ての疑惑を正し、公正明朗なる判決を下すは裁判當然の職責

○慈善事業家ロックフェラー逝く、よく儲け、よく散じた人、その儲も一千何億円、醫學界の大恩人

○內台間に中船型が増してゆくは嬉しい、だが門司まで二、三泊はうさぎの足の時代を龜の足で行く樣なもの

藤田臺北州知事が全職員に傳達

二十二日高砂丸で歸台した藤田台北州知事は頗る元氣で二十四日直ちに登廳、全職員を州會議室に集めて天皇陛下に拜謁の上、御下問に御奉答申上げた折の模樣等を傳達した

千八百萬圓をきのふ輸送

【神戶二十三日發】現政府の金現送政策に依る第三次第一回分一千八百七十一萬八千八百九十四円九十九錢（百二十四箱）の金塊は二十三日午後三時神戶出帆の天城山丸でサンフランシスコに向け輸送された

海南島で糖業開發
英の提議に支那は大乘り氣

【東京二十四日發本社特電】過般の海南島經濟開發の調査報告並に最近の情報を綜合するに、英國は支那經濟開發の一環として海南島における糖業開發並に之に附隨する新式製糖工場の建設に對し總額を有し着々支那官憲と具體的折衝を行つてゐる模樣であり、我が關係方面は勿論爪哇方面では異常な關心を拂つてゐる、即ち現在廣東省に在る官營新式六工場は僅かに二工場のみ開業するといふ不振に陷つてゐるに鑑み、同府は糖業振興につき打開策を講ずる必要に迫られてゐる際、かかる英國の提議には異存なき事情にあり、先づ孫科氏が乘氣となり昨冬來宋子文始め廣東政府關係者等が相次で現地視察をなしたが糖業開發と共に道路、港灣、鐵道建設、農事改良等各種の事業が議題に上つてゐる模樣である、同島は台灣の二倍に近い糖作地を有し無肥料で二年五作の米作が可能であり、又糖業上からみても温度は朝夜に激變なく台灣に比しやや高く、甘蔗耕作地が多い等その他種々の好條件を備へ指導宜しきを得れば前途は頗る注目に値する

馮、鹿兩巨頭が北支首腦に會見
中央化工作か、注目さる

【北平二十三日發同盟】二十六日山東省泰安で擧行される辛亥革命戰歿者追悼大會と併行して北平に於ても同日西山に於て戰歿者表彰式が行はれ蔣介石氏の腹心鹿鍾麟氏は中央代表として數日前北平に到着し秦德純、張自忠、蕭振瀛、馮治安氏等冀察首腦部と共に右典禮に列席する事になつてゐる、鹿鍾麟氏は右典禮終了後も北平に留まり宋哲元氏と會見の爲め宋氏の北平歸還を待つ筈である、泰安の追悼大會に中央代表として列席する爲め二十二日山東省に到着した馮玉祥氏と相前後して鹿鍾麟氏が北上し、旧西北軍系兩巨頭が夫々冀察宋哲元氏等北支首腦部と會見することは中央の北支中央化政策の實行に關し何等かの政治的使命を含むものとして注目を惹いてゐる

遞信大異動
次官には平澤氏

【東京二十四日發】富安次官の勇退、片岡航空局長の放送協會入りに伴ふ遞信省異動は二十四日の定例閣議において左の如く決定した

任遞信次官（一等）　電務局長　平澤要
　經理局長　進藤誠一
任郵務局長（一等）　遞信局長兼地方海員審判所長（東京）　野川靖
任電務局長（一等）　簡易保險局長　小松茂
任航空局長（一等）　監察官　手島榮
任經理局長（一等）　遞信書記官兼遞相秘書官
　遞信監察官　平田耕藏
任監察官（一等）
兼任監察官（一等）　遞信書記官　安田丈助
任貯金局長（一等）　遞信局長（札幌）　荻原丈夫
任簡易保險局長（一等）　郵務局長　伊勢谷次郎
　大臣官房保健課長　中村松次郎
任熊本遞信局長（一等）　電氣局監理課長　藤井崇治
任札幌遞信局長（一等）　名古屋遞信局長　山田良秀
任東京地方遞信局長兼地方海員審判所長（一等）　熊本遞信局長　田村謙治郎
任名古屋遞信局長（一等）
　遞信次官　富安謙次
　航空局長　片岡直道
　貯金局長　武田泰郎
依願免官（各通）

介石氏廬山へ

【南京二十二日發同盟】蔣介石氏は二十三日朝軍艦中山號で南京出發廬山に向つた

人事

▲內田茂氏（大阪商船專務）二十二日來台（香港に變更）二十七日より島內視察の途に上る
▲中辻喜次郎氏　二十三日內地より歸台
▲武市幹太郎氏（東京台灣木材聯合會長）二十四日宜蘭へ
▲中込清氏（日米商會取締役）二十四日大和丸にて內地へ
▲曾根秀之介氏（加藤商會取締役台北支店長）市內錦町二十一番地へ轉居
▲松下芳三郎氏　滿洲國關東省の總務廳長を退官の上東京市目黑區中目黑町三ノ一一七九へ轉居

スペイン政府
伊國を告訴か
聯盟に規約違反として

本社特派員　ジョンソン

聯盟理事會並に特別總會は愈々來る五月二十六日ゼネバの聯盟新會館に於て開催されるが、イタリー政府は英國其の他二三聯盟國の喰止め工作の努力も空しく、結局「第二の聯盟規約違反者」と云ふ香しからぬ烙印を押されさうな形勢にある

スペイン共和國政府はフランス政府の暗默の支持を頼りに、聯盟に對し獨伊兩國政府が公然國際法並に國際義務を蹂躙してゐる事實を暴露する決意を固めたと云はれる、かくてスペイン政府は既にイタリア政府に對する告訴狀の作成を了し、更にドイツ政府に對する告訴內容を調査してゐると言ふ。

イタリー政府は曩にエチオピア代表の出席に對し公然聯盟規約に違反したと白をきつたが、今度も亦聯盟規約並に條約義務を蹂躙したと云ひ拔る肚なのだらうか、何れにせよ、イタリー政府が全然無實だと云張ることはよも出來まい。

イタリーファシストがドイツナチスと並んでスペインに對し「非公式」戰爭を挑んでゐる事實は歐洲各國政府の一般的常識とさへなつたが、英國政府やイタリー政府に對し公式に告訴手段に出ることに反對してゐるのは、聯盟乃至歐洲各國政府が何の準備もなく、徒らに獨、伊兩國政府との對立を激化することを怖れるからに他ならない、その上、英國外務省の腹の內には、イタリーを聯盟から退出した所で何になると云ふ考へがある、殊に聯盟式則後歐洲政局が危機に瀕する樣なことになつては英國政府として愚の至極なのだ

一方、聯盟筋でも、ファシストイタリー外交の鐵面皮を以つてしては世界を擧げて非難して見た所で何うにもなるまいとの見解が強い、だから、結局イタリー政府は公式に除名される迄聯盟に留るだらうし、除名されても成行の如何を見極める迄は仲々聯盟と絶縁しないに相違ない

スペイン政府は最近再び聯盟事務局に書簡を送り、イタリー政府の規約違反を痛烈に扱き下ろしてゐるが、その一節を左に紹介しよう

グアダラハラ戰線に於て政府軍の手に捕虜となつたイタリー人士官及び兵士の言明によりイタリー陸軍省がスペイン國土に向け正規軍を派遣し、叛軍援助の擧に出てゐることは隱れもない事實となつた、これは明らかに聯盟規約第十條の違反ではないか二月六日迄に其後數日間イタリー正規軍は裝備を整へ糧食を積してイタリー汽船シチリア號其他の汽船に便乘し、カヂス港に上陸した、これらイタリー軍隊は一先づサンタ・マリア港に集結し次いでグアダラハラ戰線に送られた

イタリー軍隊は正規兵四隊から成り、第一「第一」、第二隊は夫々黑シャツ隊、內第三黑シャツ隊はブリエガに布陣する又ヴオリニ將軍の指揮下を受けてゐた第四隊はアルマドロネスに布陣するベルゴンゾリ將軍の指揮する第一リットリア部隊、これらイタリー全軍の總指揮に當つたのはアルゴラに拠るマンチニ將軍である、更に叛軍は特に攻擊部隊として二箇部隊を整備したが、第一部隊は獨伊兩國の正規兵から成り、第二部隊はドイツ正規兵並に機械化部隊四中隊から構成されてゐた、之ら各部隊は二箇部隊から成り、一箇聯隊は夫々六百五十名の兵を擁する三箇大隊から構成され、一箇大隊又小銃、自動小銃小隊三箇機關銃小隊一箇の四小隊から成つてゐた、更に各聯隊には別に步兵小隊一箇、各聯隊門を有する砲兵中隊三箇、迫擊砲中隊一箇、戰車機關銃混合部隊一箇、火焰發射機中隊一箇を有し、架橋隊工兵、看護卒、輜重兵、無線電信隊を備へてゐた

これら部隊は總て機械化され各大隊は夫々貨物自動車七十台を有し、部隊別に裝備兵器を多數準備してゐる。これら大隊中實戰に參加したのは第五百、六百二十四、八百二十四、八百三十五及び八百四十の各大隊であつた

空軍部隊はドイツ飛行機三台イタリー戰闘機四台爆擊機一台から成り、夫々フィアット、サヴォイア、ロメオ型の飛行機である

更にイタリー空軍二部隊が近く參戰する豫定になつてゐる

以上は、第一リットリア部隊の機械銃隊を指揮してゐた、イタリー正規軍現役小佐アントリオ、リュキヤノの第二黑シャツ部隊に屬する同じくイタリー正規軍現役中尉アキレスサッチ等八百二十五大隊のギンゼッペモッテイ同じく第八百二十五大隊のフラセンセマンロード、アンドレア、カボネ、ギオヴアンニマロット、第六百二十四大隊のギンゼッペロソット等の言明する所である

これらの事實はスペインの「領土完整並に政治的獨立」に對する公然の侵犯なるに止まらず國際法の諸原則に違反し、宣戰布告を伴はざる戰爭と看做し得るものである、よつて、スペイン共和國政府は、國際聯盟の創立以來歐洲大陸に於て今度程公然、破廉恥に聯盟規約、國際法が蹂躙されたことはなかつたと思推し、以上の事實を列擧して聯盟の注意を喚起するに決定した

スペイン首相　ユリオ・アリヴアレス　デルヴアヨ

浮標のごとき女
（5）
尾崎士郎作　梁川剛一畫

新しき影（三）

「どこへゆくの、ママ?」

あくる日の午後、ドレスと靴を入れた風呂敷包を持つてそとへ出ようとするところへ城介が不安さうな眼をして飛出して來た。

「ママはお勤めがあるんですよ」

「お勤めつて——何のお勤め?」

「お友達のお店に手傳ひにいつてあげるのよ」

困つた、と思つたが極めつけるやうな声でさういつてから、何故かぼうつと火照つてくる顔を慌てて横へ外らした。「あんたママのゐない時にはおばあさんの云ひつけをよくきかなければ駄目よ」

「何時歸るの?」

「城ちやんが寢るまでには歸つて來るからね——おみやをどつさり持つて」

「要らないよ、僕おみやなんか」

城介は今にも泣きだしさうに顔をしかめた。朝から鏡の前へ坐つて、何時になくそわそわしてゐる母の樣子が子供心にも疎ましいものに思はれたのであらう、袂を兩手でおさへてしよんぼり立つてゐる姿を見ると三重子は心の狼狽をかくして微かな微笑をうかべた。

「駄目よ、あんた——そんな意氣地なしぢやあ、ママだつてどんなに苦しいか知れないぢやないの」

そこへ、母が寢卷のままで出て來たので、そつと眼配せしてから格子戸をあけた。前の晩、質屋へ行つて、たつた一つとり殘されてゐた翡翠の指環と入れ替へに出してきたセルの單衣の肌ざはりの快さにも過去の生活の名残といふべきものがしみついてゐる。

時間に少しおくれて出勤するとマネヂャーの湯淺が待つてゐたやうにエレベーターの前の廊下を往つたり來たりしてゐた。

「どうです、ドレスは——氣に入りましたか?」

「えゝ——ほんとにいろいろ御心配ばかりかけまして」

「ぢやあ」

といつて湯淺がエレベーターのボタンを押した。「ひとときほり紹介して置きませう、古參の連中と顔見知りになつて置くといろいろ便利ですからな」

控室は五階のホールのすぐ横にある。夜の出勤者はやつと十人あまり出て來たばかりのところだつたが、湯淺は控室に出入するダンサーの一人一人に、マネヂャーらしい威容を示して三重子を紹介した。

「あら——?」

今、出勤して來たばかりと見える三十前後の、細面の女が勢ひよく入口の扉をあけたとたんにマネヂャーと顔を合せた。びつくりしたやうに立ち止つて會釋するのをチロリと見返して、

「萠井さん——この人が今度入つた浮矢さんです、全く慣れてないんだから一ついろいろ世話をしてあげて下さい」

「いいえ、わたしこそ」

その声をうしろに聞き殘してマネヂャーが出てゆくと、ダンサー達は急にがやがやと騷ぎ出した。古參ダンサーの萠井敬子は物馴れた態度で、化粧の道具や身の廻りの品を入れる鞄を數へてから、急いでドレスを着替へようとする三重子のうしろへ廻つて肩の恰好を直してやりながら、

「とてもすばらしいぢやないの、——これ、あんたのお見立て?」

「さうですの、まるで見當がつかないんでいいかげんに考へたんだけれど」

「あんた、ほんとに初めて?」

「さうですの」

「——一週間位前から、毎日レッスンをりに通つて來てゐたでせう、ダンサーになるとは思へなかつたし、どこかの奥さんが道樂に通つて來てゐるんだとばかり思つてゐたのよ」

と

小兒良藥　樋屋奇應丸（ヒヤキオウガン）

病兒　虛弱兒の　體內に深く潛む　發育力！　抵抗力！……を

水を得た花の樣に……活々と蘇がへらす良藥の效果こそは愛兒を育てる上の至る場合に必要な救急と治病を兼ねる保健藥です

無代進呈　『育兒之友』　新聞名記入御申込の方へ

のませて下さい　こう云ふ時に！
カン、ムシ、熱の出た時
胃腸が弱く太らぬ子
ヒキツケ、キゼツの急場に
乳のまず夜泣する時
天然痘、痲疹の前後
青便、吐乳、胎毒に
其他常に病氣がちで發育の惡い小兒に

定價　二十錢　三十錢　五十錢　一圓

本樋屋
このマークを御指定下さい　ニセモノあり

大阪天滿　本家　樋屋合資會社　12-II-16

林髭宰相の……お氣に入つた別莊

珍しく笑顔を見せて

【鎌倉二十三日本社特電】至極…れど總理さまの御身體は五月晴、髭の宰相林さん●二十三日生まれて始めての別莊氣分を味はつた、既報鎌倉…稻田俊太郎氏が只で提供した鎌倉雪ノ下の宏壯な別莊がそれだ、初夏にしてはうすら寒い二十三日朝八時半林さんは背廣の輕裝で鎌倉と京濱國道をドライブ一時間程で別莊に入つた、先づお茶をすすりながら

此處はいい、之なら本も讀めさうだ

と珍らしく笑つて見せた

別莊氣分は如何です

と云ふとギヨロリ目玉を剝いて自僕の路をひと綴り、徐ろに……

今日はどんな具合かと偵察に來ただけだが之ならゆつくり休めさうだ、之からは毎日曜午後來よう

と御託宣打倒内閣の声喧しい昨今俗塵をゆつくり洗つて居現り

に將士軍來を知らうと言ふのか！今日は政治の話など一切せんゾ　之から僕が此處へ來た時は何人が訪れて來ても決して會はん積りだ、僕にもゆつくりした時間は必要だョ

林さんは午後三時過ぎまで好きな本を讀んだり、刀劍を鑑賞したり森ありの晝寢ありの宏大な庭を散歩したり、此の別莊の醍醐味を滿喫して再び自動車で途中保土ヶ谷に立寄り夕刻歸京した

山砲隊の岡原大尉　拳銃自殺を圖る

原因は神經衰弱？

軍司令部發表

臺南山砲兵隊中隊長砲兵大尉岡原榮一氏（三〇）は去る二十一日夜十一時二十分頃東門町官舍に於て拳銃を前額部に發射自殺を圖つたが内台に關しては直ちに擔架救護となつて居た所二十四日軍司令部より次の如く談話の形式で發表された

同夜直ちに陸軍病院に收容手當の結果相當重傷なるも幸ひ彈丸は急所を外れ經過良好で生命には別條無い模様で原因は本人が病床にあり興奮して居るため其の眞相は尙不明であるが、前後の事情よりして神經衰弱より發作的に自殺を敢行したものらしい

同大尉は昨年八月現官任官と同時に中隊長拜命、平素より眞面目な人でこれを非常に氣にして居り偶々本月十七日より三日間砲兵檢閱が施行せられ、中隊長として始めての檢閱であり本人は其の受檢の爲め隨分早くから勉强して居り、殊に與へられた問題に對し受檢前四五日間は殆ど不眠不休で研究計畫に沒頭してゐた、結果は良好で大いに賞められたのであるが事前の過度の勉强と非常な心配と結果の良好とが發作的に精神に變化を與へたものと考へられる、同大尉の嚴父陸軍豫備少將岡原寬氏は偶々本月上旬令息訪問旁々台湾見物の爲め來台、檢閱前諸種の實例を擧げ將校の責任觀念に就き訓戒激勵した事もあつた

ロックフェラー氏きのふ急逝

九十七歳の高齡で

【ニューヨーク二十三日發同盟】アメリカの富豪ジョン・ロックフエラー氏は二十三日心臟麻痺で急逝した、享年九十七　一八三九年ニューヨークに生る

短期の學校生活の後委託店の手代、書記より身を起し、弟ウイリアム等と協力石油製精所を經營、一八七〇年スタンダード石油會社を設立社長となる、數次事業を擴大し一八八二年スタンダード石油トラストを組織斯界を獨占して遂に巨万の富を積む一九一一年引退、教育宗教方面に盡す所多くシカゴ大學を建てニューヨーク・ロックフエラー醫學研究所を造る等社會事業等に寄した額は七億弗以上と言はる【寫眞はロツクフエラー氏】

世界の公共事業に偉大なる功績

寄附金七億弗に達す

【ニューヨーク二十三日發同盟】フロリダ州デートナビーチの別莊で逝去したロツクフエラー氏は千八百三十九年七月八日ニューヨーク州リツチフオードに生れ十九歲で自ら仲買商を經營し千八百六十五年にはオハイオ州クリーヴランドでスタンダード石油製造會社を創立し益々同業會社を合併し千八百七十年現在のスタンダード石油會社を組織した、其後十二年間に全米の石油會社を合併しロックフエラー財閥を確立して世界第一の富豪と稱せられるに至つた、千九百十一年第二世に事業全部を讓り第一線より隱退した、千九百一年にはロツクフエラー醫學研究所を創立、次で千九百十三年ロックフエラー財團を設立し全世界の人類福祉に寄與したが其他公共事業に盡した功績は甚大なものあり、氏の公共事業に投じた寄附金は七億五千万弗と云はれる

大の親日家

我國の文化事業に　偉大なる足跡を殘す

【東京二十四日發本社特電】逝去したロツクフエラー翁は特に我日本の文化事業に對しても大なる足跡を殘してをり大震災の折帝大圖書館が燒失したことを知るや直ちに二百万円を寄附したのを始め醫、農、理、社會科學の我が學徒でロツクフエラー財團の補助によりアメリカに留學したものは既に九十名に達してある、又現在芝區白金町の傳染病研究所内に建設中の公衆衞生院は同財團からの百万ドルの寄附によるものであり更に慶應醫學部内の豫防醫學教室も昭和四年同財團の寄附により竣設を見た、又聖路加病院の附屬看護婦學校もその事業の一だ、殊に黃熱病研究の世界的泰斗故野口英世博士がロツクフエラー研究所でかの偉大な研究を完成したことは餘りにも有名である

ドレー機カラチ着

【カラチ二十三日發同盟】ドレー機は二十三日午後零時九分カラチに安着した

和蘭汽船側に凱歌あがる

サルベージ船の競爭

【基隆電話】既報淡水石門庄海岸の坐礁外國汽船引降競爭では遂に先に坐礁のオランダ汽船アルゼリナ號の方に凱歌が上り二十三日夜九時サルベージ船ヘスイツク號は作業を終へて一旦基隆に歸船そのまま上海に連れて行きゲーム・セットとなつた、支那汽船昇平號の方はサーシー號が目下極力引降中で兩三日中に終了の見込みである

吉野丸出港

【基隆電話】近海郵船吉野丸は二十四日午前十時恙々定期船として最後の復航に就き名殘り惜げに出港したが船乘客百五十五名知名者なく淋しい船出であつた

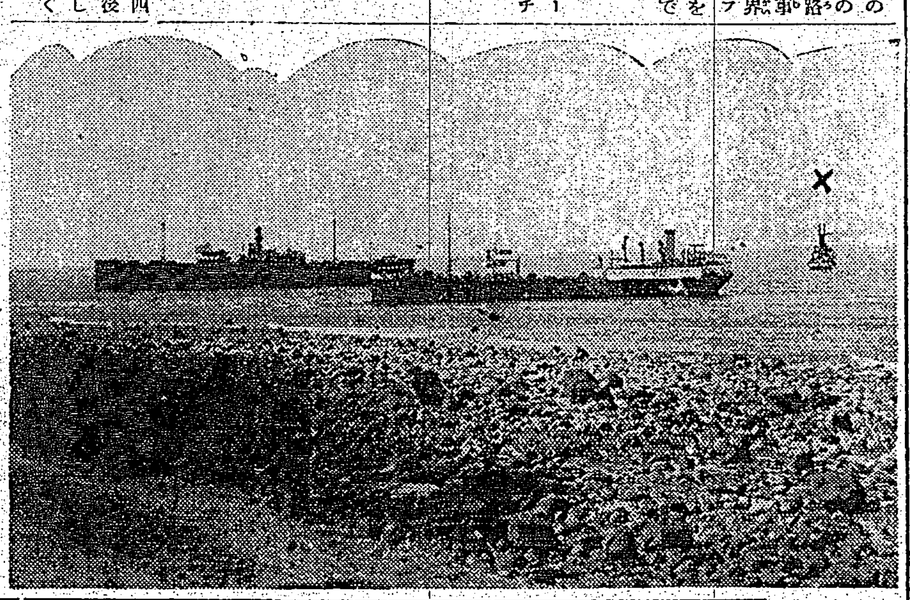

サルベージ船の競爭　淡水石門沖に坐礁せるアルゼリナ號及昇平號の兩外國汽船引降作業實施中の英國サルベージボート（×印、廿三日午後三時半石門にて）

無條約第一年

第三十二周年海軍記念日に　『海軍の夕』開催

臺北市公會堂で

來る五月二十七日は無條約時代に入つて始めての海軍記念日を迎へることとなり、薄氣味惡い建艦競爭のかけ声が揚がる矢先日本海大海戰第三十二周年を迎へるのは感慨新なるものがある、此のときにあたり本社では當日午後七時より台北市公會堂に於て海軍武官室その他の協力を得て盛大なる『海軍の夕』を開催し海國日本の高邁なる使命と實状を明らかにし記念日の印象を深からしめることとした、當日は新方武官の講演の外に文教局及び州の斡旋にて第一、第二、第三の各女學生總數三百名が「海軍記念日の歌」その他の合唱をなし特に普及部より貸與された映畫艦旗の下に（二卷）我等の聯合艦隊（一卷）軍縮と平和（三卷）を公開する外目下東京より來台中の加藤、下村兩氏の劍舞等があり盛澤山で近來にない盛大なる催しである

臺灣日日新報社

高雄醫院の看護婦一齊に總罷業

大恐慌の醫院側泣落して　二時間後に就業

【高雄電話】廿四日午前七時半台灣總督府高雄醫院の看護婦全員卅四名が突如罷業を敢行し構内寄宿舍に立籠り各自荷造りを完了して何時にても引揚げ得る態度を示したので春田同院長以下職員は大恐慌を來したが村上事務長以下事務職員等看護婦側と極力折衝をとげ同日正午までには看護婦側の要求を容れ不平不滿を除却するやう取扱ふからそれまで勤務するやうにと泣き落し罷業二時間にして同九時半看護婦人員夫々受持部署に就き平靜を保つたが、入院患者及び院内出入者等の談話を綜合し推察すれば全島的にも稀有の今回の如き罷業を惹起した原因及び看護婦側の要求條項は大體次の通りである

直接原因 は二十三日午後九時半頃外出から歸つた一看護婦が寄宿舍の玄關のコンクリート階段を履物のまま通過したるに對し宿舍の監督者が非常に叱責して遂に寄宿舍に入れず彼女は止むなく再び入口に立ち掛けの硝子戸を押して一面を毀打し自分も傷つて顏面を手荒にて叩き割り凄惨な流血の場面を呈したことによるので

遠因は 同院事務所側が日頃看護婦の人格を尊重せず男女職員間の交友問題、看護婦死亡當時の處置問題、病氣缺勤の際の日給控除等々數々あり、一括的に見れば人格を無視せず同情と理解ある態度を以て取扱つて貰ひたいと云ふにあるやうだ

力拔の大先生　一杯機嫌で狼藉

結局内地送還ときまる

【基隆電話】本年初め來台、各地を廻つて力拔と講演をやつてゐた熊本市花園町の住人日本、朝鮮、台湾、滿洲、蒙古、支那徒歩旅行者恐ろしいほど長い肩書を持つた中村寅次郎（三〇）はこの程來基市監獄易宿泊所に巣を構へてゐたが二十三日夜旭町妓樓前の屋台店で一杯やつて朗かになり道の眞中に仁王立ちとなつて「天下の豪傑を知らんか」と集まつた本島人彌次馬を罵りとばすやら狼藉の限りを盡し遂に基隆署防犯係刑事に檢擧留置された、道の藝氏も此常に隱の惡たらくで同署では兩三日中に内地へ送り返すことになつてゐる

終焉の地城山に　大西郷の銅像

十年役の勇士も參加　盛大な除幕式を擧行

【福岡二十三日特電】大西郷終焉の地鹿兒島市城山の麓に建設中の「西郷どん」銅像除幕式は二十三日午前十時四十分から島津忠重公、山本英輔海軍大將等四千餘名參列の下に神式により嚴かに執行された、西郷從德候除幕同十一時半閉式正午から照國神社境内で盛大な祝宴を開いたが、同銅像は鹿兒島出身の彫刻界の名手安藤照氏十年苦心の力作にかかる陸軍大將正裝の立像（全長十八尺宗教的なものを除いては日本最大のもの）である、この日十年戰役に參加した勇士二百九名が式典に參列し六十年前の感激を新にさせた、市中は陛下各地からの數十組の觀光で終日賑はつた

猛烈な暑さに——變死變傷が續出

二十二日は異常の暑さ殊に日曜とて氣もゆるんでか變死變傷續出……

二階で死亡 建成町四の十六山口方鐵造部仕上工伊藤吉光（三〇）は二十三日午後十一時半自宅に歸りコーヒをのむと同時に二階に持つて上り二十四日午前六時半頃家人が起しに行くと床の中で死亡して居た、北署で目下取調べ中

下水に墜落 七星郡汐止街北港坪内一林發（一〇）は二十二日午後二時汐止街内一の川中に墜落溺死、日新町二ノ七一鄭氏月裡は二十二日午後四時半自宅二階より下の下水に墜落

溺死 太平町六ノ四二陳某（三）は二十二日午後二時四十分頃大橋町五ノ一七一番地先下水溝に墜落溺死

壁の下敷き 基隆郡某（三）は二十三日午前九時四十分頃…壁の下敷となり重傷

服毒 基隆郡八斗子字八斗子十六番地陳成（三〇）は二十二日午後一時頃猫イラズを服毒意識不明

爆破で重傷 基隆郡貢寮庄某（三）は自宅前海岸で二十三日午後三時頃ダイナマイト使用漁業中誤つて爆破の破片を浴び右手首左手指切斷其他に重傷を負つた

植物生果實を那覇でも檢査

【那覇發電話】内台航空路の開設により中繼地たる那覇飛行場では各種施設をなし空の旅客にサービスしてゐるが、今度は農林省の方針に基き殺育を負てた台湾、那覇から東上する植物類に生果實に對し、植物檢査を行ふことになり、本月二十日から實施し、同月上旬飛行便から檢査した、右は台湾から内地に入る植物、生果實の一關門で台湾からの航空便毎に那覇植物防疫所から係官出張し、嚴重檢査に當ることになり、去る二十日はその第一回檢査の店開きであつた、台湾から空を渡つて内地に入る植物、生果實待つたの關門が出來たわけである

西子灣は大賑ひ

海水浴客が殺到して

【高雄電話】高雄市鼓山西子灣海水浴場は去る四月十五日開場以來逐日浴客殺到し大賑ひを呈してゐたが二十三日は日曜と快晴に惠まれて午後五時までに入場人員二千百名を突破し海水浴場一番及び子供專用プール共に浴客場は芋を洗ふが如き雜沓であつた

豪華な設備にみな稱讃の聲

高砂丸のレセプション

【基隆電話】商船新造船高砂丸の就航披露レセプシヨンは廿四日午前十一時から第三岸壁の同船内に於て開催されたが集る者台北基隆の關係者二千名豪華を誇る船内を見物して稱讃の声を放ちそれより上甲板に設けられた模擬店をあさつて美妓出動のサービスに歡を盡し午後二時終了したが天氣はよし見物人は多し非常な賑ひであつた、同午後三時からは台北基隆兩市小公學校兒童三千名の見學が始まつた

高砂丸の就航記念映畫會

日取り變更

大阪商船の新造船高砂丸の就航記念映畫會開催日は次の通り變更になつた

台北二十六日、台中二十九日、高雄三十日、屏東六月一日、台南六月三日、嘉義六月四日、新竹六月五日、基隆六月六日

金鑛石泥棒一網打盡

豪遊から發覺

【基隆電話】基隆市雙葉町三林水莊（三〇）は本年初め頃瑞芳庄九分台陽鑛業金鑛石一千餘円を窃取中半分を賣拂つたがその後これを嗅ぎつけた不良仲間の同地掘金礦外五名が林の所持せる殘り半分の金鑛石を掠取りし豪遊をやつたことから搜査中の基隆郡鑛業事務探事の探知する所となり七名とも一網打盡檢擧された

女の死體漂着

【新竹電話】二十四日午前十時頃新竹郡香山庄海岸に一見十七、八歲位の本島人女が死體となつて漂着してゐるのを漁師が發見、急報に接し新竹署より佐藤司法主任以下數名現場へ急行檢視を行つたが住所氏名未だ判明しないが去る二十三日竹南郡後龍庄海岸に於て牡蠣採取中誤つて波に呑まれた女があるとの聽あり同人ではないかと見られてゐる

あすの天氣

台北地方　西の和風曇驟雨

北部　西の疾風曇驟雨

東部　南西の和風晴後驟雨

西部　西の和風曇後驟雨

南部　南西の和風晴後驟雨

概況（廿四日）七六八粍の高氣壓はバイカル湖方面にあり南東に移動し七五三粍の低氣壓は朝鮮海峽にあり、北東に進み發達する模様、本島の天氣は全島晴、近海は南の和風晴、海上は一般に穩かであります

各地温度（五月廿四日午前十一時）

恆春三〇・一　台中三二・〇　台東三〇・一　台北三三・一

今晩の映畫

◎タイゲキ（晝十二時上映）1 朝日發聲ニュース　2 長者息子　3 女のいのち　4 ターザンの逆襲

◎國際館（晝十二時三十分上映）1 邪神島　2 台日發聲ニュース　3 からゆきさん　4 心臟が強い

◎芳乃館（晝十二時上映）1 風流奴踊　2 朝日發聲ニュース　3 花なき春の歌　4 國訛道中笠

◎大世界館（晝十二時半上映）1 台日ニュース　パラマウントニュース　2 花嫁凱旋　3 漫畫鷄合戰　4 潛水艦SOS

◎新世界館（晝十二時半上映）1 度胸骨一代男　2 パ社ニュース第卅一報　3 旋風街第二篇　4 狸穴三八

會葬御禮　三澤基一　親戚一同

ぜん息・神經痛や　高血壓　中風　不治ではない　今津博士の新療法

（研究中の今津博士）

此病氣は、身體を蝕ふ大事な血液が濁つて惡くなる爲起るので、血液の混濁を除去して清淨にし循環を良くして神經の障害を除けば治る、決して不治でない。

鯉取粉で有名な今津博士は貴重な植物ホルモンから强力な、淨血劑を創製し、此等の病氣を原因から良くし喜ばれてゐる

中風で不隨舌もつれに惱む人　高血壓、動脈硬化で肩こり耳鳴り頭痛目まひ、動悸ふらく、便秘不眠神經衰弱、足重ハレ、よろひシビレなど腦溢血の危險ある人

ぜん息で、せき、たん息切れ呼吸困難、ヒーく等で苦しむ人

神經痛やリウマチで手足腰背中や關節が痛んで困れる人は一日も早く大阪市阪急線三國驛與今津研究所へ遠慮なく行くか、遠方はハガキにつらい症状を詳しく記し急ぎ申込まれよ！

同所を訪れた筆者は博士の眞摯な研究と、その立派な治療成績に敬服したと同時に、此療法こそ眞に難病者の福音なりと痛感した

博士獨特の淨血療法、養生法其他注意事項を詳細懇切に教らる。

キングジョージ　ウヰスキー

病人の食物　タヱ雞湯　牛乳手　以上　ホ粉　マルミ

フランスのオリーブ來る。

ヒフのため「世界の寶」といはれてる

ロードポウ

フランスグラス産オリーブ

試用と割引手封卷申込　伊東化粧品輸出入部・東京…本村町

益々ハリキリの　六月新譜

流行歌　河の上に虹かかり　僕もさうする

流行歌　あなたの夢ばかり　新月に希望をこめて

フォックストロット　空の牧場　大げさ言ふのは戀の常

フォックストロット　夢で逢ふのを樂しみに　二人にお茶を

フォックストロット　ダブル・チエツク・ストムプ　手風琴彈きのジョー

フォックストロット　プーフー　夢にも僕を

コンガ・ルンバ　ソンゴ・ソンゴ　お酒落さん

フォックストロット　クレツイー・リズム　知らなかつた

フォックストロット　ビリース・ブルース　ざつくばらんに

ハワイ音樂　ホノルル・ハ　ヘ・ロ・ケ

アンソニー・マーテイン　コニー・ボスウエル　ジャン・ガーバア樂團　テデイ・ウイルス樂團　デユーク・エリントン樂團　ラス・モーガン樂團　アントバルス・キユーバンス　ヤツシヤ・ブンチユツク樂團　ビリー・ホリデイと彼女の樂團　ジヨニー・ノーブル・ハワイ樂團

Columbia　コロムビアレコード

ポリドール　6月新譜

（歌謡小唄）燃ゆる牡丹　嫁ぐ草の船　東海林太郎
鴨緑江の碧　空　上原敏
湯洲居・艶歌　奥田良三
潮来アリラン　三村博
平手の供養　山中みゆき
會津の來心す　東海林太郎
小春の心中　東海林太郎
男は小崎　浅草〆香
乙女の度胸唄　東海林太郎
黒船情話　結城道子
おは吉ぶし　上原敏
すみだの夜川船　日本ポリドール・ダンス・オーケストラ

（一円盤）
浮かれ小僧のチンドン屋　佐々木陽子
赤ちやん雀だんだんたんぽぽ　河村順子　金森リフ
木馬の夢　齋藤達雄
月夜の細道
長崎　長谷川雅音樂會員
円下左膳　谷天郎
八木節　堀込源太
津輕よされ節　塚本修三
阿波鳴門　竹本和富美
相馬大作　京武蔵
南部坂　巴うの子
天保水滸傳　玉川勝太郎
會津の小鐵　京山幸枝
落ちゆく義經　春日井梅鶯

乙女の一葉　上原敏
夢の一葉　上原敏
微笑む青春　上原敏
思ひ出してね　結城道子
思ひは電話で　複木健一・喜代三
泣いて甘へて　浮千雅子
モダンおいとこ　リズム・ボーイズ
小さん提灯　浅草〆香
誰にもないしよ　川原久美江
夜とも知れば　芳村伊十郎
長勸進帳

聲なき凱旋　（東京道中）上原敏　B面　皆嫁まくらに　喜代三

壯烈！弾と散つた昨日の戰友を偲ぶ涙の哀歌

湖底の故郷　（春の悲歌）東海林太郎　B面　明日なき戀　齋藤達子

大東京の貯水池となる小河内、哀切の文明悲歌

高度ファン待望の名盤出づ！　一九三六年バイロイトに於けるヴァーグナー祭實況

樂劇「ヴァルキューレ」（二枚）
歌劇「ローエングリン」（五枚）
樂劇「ジークフリート」（二枚）

六月一日發賣　フルトヴエングラー指揮　バイロイト祝祭劇場管絃樂團並に合唱團　ティーチェン指揮（九枚一組アルバム入・円〇円五〇錢）

「謎」變奏曲（エルガー）
「ソロモン」序曲（ヘンデル）
ピアノ奏鳴曲（作品二の二）（ベートーヴエン）
コラール・プレリュード（バッハ）
アンヴィル・コーラス（英語）
英國近衛兵行進曲

樂藥

家庭と婦人

種痘も五年經てば安心は出來ません

臨時種痘の意義（下條博士談）

◇…我が國に種痘法が施行されてから痘瘡患者の發生が非常に尠くなつたので今日では痘瘡患者と言ふものが何んな様子のものであるか、或は何んなに恐るべき疾病であるかをさへ實際に識る人が無くなつた位であり、告白すれば醫師の中でさへ直接に患者を目撃した經驗を持たない人すら出來て來た様な時代になつたのであります。此の事實は即ち種痘法に基いて行はれ定期種痘の意義を如實に物語るものであつて其の豫防效果に就ては今日何人も疑義を挾む餘地はないと存じます。

◇…併し乍ら臨時種痘に就ての意義に就ては未だ今日充分な理解と認識とがそれ程普及して居るとは思はれないのであります、時には寧ろ相當知識階級に屬する人の間にさへ意外な考へを持つて居る者が尠くない様でありますが、かくては現に專迎衛生上の必要上から衛生當局が實施して居る臨時種痘の遂行の上に遺憾にも存せられますので玆に臨時種痘の豫防上の意義を概述して一般の御參考に供し度いと存じます。

◇…元來人間は痘瘡に對しては先天的免疫性乏しく殆ど總ての人が感受性を持つものである事は第一期定期種痘の成績から推しても明かな事でありますが、此の種痘に因る發疫效果の持續期間と言ふものが嘗て想像した程永續性のものでない事が近來判明するに至つたのであります。

◇…例へば玆に昭和十一年度に施行した臺灣全島の第一期並に第二期種痘の成績を掲げて見ますならば

第一期被種痘者總數　二一三、二二六
内譯
善感者數　二〇四、七〇八
善感率　九六％
不善感者數　八、五一八

第二期被種痘者總數　一六一、九五二
内譯
善感者數　九六、七八三
善感率　六〇％
不善感者數　六五、一六九

と言ふ様な數字を示して居りますが、第一期の不善感の者でも反復種痘を行ふ時には其の數は被種痘者總數の一乃至二％位に低下させる事が出來たと言ふ様な研究さへあるのであります。又第二期の不善感者に就ても同様な事が立證されて居るのでありますから定期種痘を完了致しました者でも永久に其の效果を期待する譯に行かない事は論ずる迄もなく、特に不善感者だからと言ふ事のみでは明日の將來は保證されない事になりますし況や第二期種痘完了後五年十年或はそれ以上の年月を經過して居る者の善感率は次第に高昇して往く事は自明の事であります。

◇…學者の研究によれば現に痘瘡を經過した人でも二十年を經過すれば其の半數は種痘に對する定型的な感受性を現はすものであり又牛痘による人工的の發疫性も二十年を經過すれば完全に消失するものだと言はれて居ります。

◇…それ故痘瘡傳染の恐れある場合には定期種痘全感兒童と雖も五年を經過したならば臨時再種痘をなす事が合理的であり、夫れ以上の年間を經過して居る成人には絶對的に必要とするものであります。若しも痘瘡の流行が身邊に迫つて居ると言ふ様な場合には更に短期限の間にでも種痘を施す事が望ましいのであります。

◇…次に種痘の效果を充分に期待する上に置いて之れは寧ろ醫師諸公に執つての注意にもなりますが

第一は痘苗の有效なるものを選擇する事
第二は種痘技術の熟練を要する事
第三は被接種部位の保護等に遺憾なき様にする事は勿論であります。

◇…更に種痘反應に就てでありますが其の程度によつて次の様に區別する事が出來ます。

一、ワクチニア（牛痘性膿疱）此に於ては發赤の最大直徑が種痘後八日乃至十四日後最大となる
二、假牛痘反應（小結節又は水疱）此に於ては發赤の最大直徑は種痘後三日乃至七日に最大となる
三、免疫反應　本反應に於ては種痘後八時間乃至七十二時間に於て發赤の最大直徑が現はれる

◇…以上の内一と二とは善感と認定され三は不善感と認定される標準であります。

◇…以上の如く反應の程度によつて三種に別けますが前者善感二種は申す迄もない事ながら三の不善感の場合でも矢張痘瘡の發疫效果を發揮するものであります此の事實は實驗的にも證明する事が出來ます例へば家兎に再種痘をなす場合反應は如何に弱くとも其家兎の血液中には痘瘡病毒を殺す力が増強される事によつても明かであります。人間の場合でも種痘の惹起する刺戟が如何に效果的に働くかが實證されるのであります。例へば醫師、看護婦の様に痘瘡傳染の機會が多い為め屢々種痘を繰返して居る人に於ては自然の感染を免れ得るのであります。

◇…今回内地方面（福岡、山口兩縣下）の流行に於きまして其の報告を見ますと患者は數十名に上つて居りますが何れも未種者でなくば二十歳以上の男女でありますが中には診療に從事した醫師も加はつて居りますが之等は臨時種痘を不注意にも怠つて居つたと云ふ皮肉なる一適例であります。

◇…以上臨時種痘の意義概説特に此の際其の普及徹底を期し度い次第であります。

新流行帳

『花飾り』は服飾の一部
うら若き人達の趣味にピツタリ

花飾り——これが髪を飾る乙女の現はれであつた時代はすでに世紀のうしろへ追ひやられてしまひました、そして、洗練された花飾りこそ、今月ではもはや服飾の一部にまで入つてまゐりました、軽やかに咲き匂ふ五月の街路——格子縞のスーツの胸に挿した紫の花に、或ひはまた、健康なそして近代的なお嬢さまの胸にある眞紅の花に、あなたは若き世紀の悦びをお感じにはなりませんか、そこで、花飾り流行の生みの親である銀座すみや商店主に『花飾り』のお話を伺つて見ました

☆

花飾りの流行——これは最近になくほどの大きな流行となりつつある有様です、それはどういふわけ？と申しますと、他の裝飾品にくらべて、安價であるのと、その感じが如何にも優美で、若い人の心にぴつたりと合ふためであるとおもはれます、そして、乙女心のどこかにひそむロマンティックな感情が秘められてゐるためとおもはれます

☆

それに今一つ——洋裝の方が多くなつたので、花かざりを用ひて手軽に服裝に一つの變つた調子をつけると云ふ點から非常に利用されるやうになつたものとおもはれます、これらの理由から、花飾りは、これまでの髪かざりといふ狭い世界から脱け出して、服飾といふ廣い世界へ乘り出して來たものと考へるのが至當ではないでせうか

☆

大體この花飾りの流行は外國から來たものとされてゐるやうですが、日本の歴史を見ても、上古、婦人達が野の花をとつて「かざし」と稱へ、喜んで用ひたことはいろいろの文獻に現はれてゐます、これが後世「花かんざし」の起源となつたといふ事については、研究の餘地があるとしても、花飾りを用ひたことはたしかであります。さて、現代におきましては、昭和四年頃に一時流行したことがありましたが、當時の花かざりは今日のやうな優れた好もしいものが少く、頭飾品としては一輪の椿やダリヤなどを問屋で加工致しまして小賣店に卸してゐたために千遍一律の花かざりが大部分でありました

主婦ノート

◇茶殻を食器洗ひに　生臭物とか油氣のものの食器は、茶殻で洗ふときれいにおちます。

◇蕗の葉は佃煮に　蕗の葉を捨てずにおいて、綺麗に洗つて細かく刻み、醤油を加へてよく煮詰めますと美味しい佃煮ができあがります。

濃くも淡くも自由について　モダン女性好みにピッタリ合ふ潤製パウダー
マスター粉白粉

薫風よりも爽かに
ベトつかず肌に消え
化粧保ちよく地肌から
生々と甦へる
マスターバニシングの
つけ心地爽かさ！
初夏こそクリームの
良否が決定されます

旅日記　京都だより　水の江瀧子

京都から名古屋へ、今年は東京の花も見ない中に既に新緑です。陽春の旅といふと如何にも素敵ですが、舞臺が忙しいので遊んだのはほんの數へる程しかないの。お土産の饅頭も澤山ありますが、お化粧のむづかしい季節なので……でも私にはマスターバニシングと明るい色のマスター粉白粉がありますからその點は安心。これは平安神宮の神苑で撮つた寫眞の一つです。

サラッと爽か！お化粧下に！榮養に——

マスターバニシングクリーム

ヒゲ剃り後にも大好評……お徳用大壜あり

曉星雙紙（77）

（其上夜鷹） 田中貢太郎 作　河野通勢 畫

鷹匠（八）

鷸口直次郎は衣服を改めて鬚もおなほしてゐたが、その鬚には泥のつけた鬚剃血がかてかてと光つてゐた。鷸口はぐつと下唇を噛んだままで見向きもしなかつた。

竹越が與右衛門の方へ眼を持つて來た。

「何だ、用はないぞ」

與右衛門はまた頭をさげた。

「何ともお詫びの申しあげやうがございませぬが、不調者を伴れましてお詫にあがりました。何分とも寛大なお執りはからひによつて、お赦しのほどを鄭重にもお願ひいたします」

「主人」

竹越の声は鋭かつた。與右衛門はまたひよこりと頭をさげた。

「はッ」

「その方は、拙者どもを何と心得てをるのぢや」

「誰に何とも申しあげやうがございませぬ」

「申しあげやうがないだけではすまぬ、その方は拙者どもが何であるか判るか」

「それは、もう、大切なお役の方でございまして、その大切なお役の方を、口に出す事もできないやうな御無礼をはたらきまして、何ともお詫の申しあげやうがございませぬが、どうか當方店をおたすけくださるとおぼしめして、お赦しのほどを鄭重にもお願ひいたします」

「それでは悪い事をしたと申す事が判つてをるか」

「それは、もう、お手討ちになりましても詮方のない事でございます。それに就きまして鷸口の旦那様に御無礼をはたらきました、當方店の雇人を伴れましてお詫にあがりました、どうかお赦しのほどをお願ひいたします」

竹越は與右衛門の傍にゐる古田と井田の方を見た。古田と井田はとぼけたやうな顔をしてゐた。

「どれだ、不届者は」

井田がひよいと頭をあげた。

「わつしなのです、へい」

竹越はちろりと井田を見た。

「名は何と申す」

「新と云ふのです、お侍さんは」

「無禮者、汝は物の上下の判らぬ奴だな」

與右衛門が周章てた

「これ、これ、そんな御無禮な、そんな事を申してはならぬ、それよりも早く、お詫をしろ」

「へい、お詫はこれからですよ」

鷸口の眼がその時ぎろりと見た。

「たはけもの、今の事を覺えてをるか」

井田は莞として。

「覺えてをりますから、お詫にあがりました、どうか勘弁しておくんなさい」

「勘弁いたさぬと申したら、どうする」

「どうすると云つたところで、旦那、もうすんでる事ぢやねえので すか、あつさり勘弁しておくんなさいよ、旦那はお侍さんぢやねえのですか」

「侍だから、侍の作法を申してをる」

「お侍さんは寛仁大度で、こせこせした事は云はねえものですよ」

與右衛門がまた周章てた。

「これ、これ、よけいな事を申すな、よけいな事を申さずに、ひたあやまりにあやまれ、さうすれば旦那様もお赦しくだされる」

「あやまつてるぢやねえのです か、わつしは、こんな人に頭をさげるのは、生れてはじめてだ、これぢや頭の骨が蛇談のやうにぐらぐらにならあ」

鷸口の雷のやうな声が聞えた。

「ぶ、無禮漢、武士を嘲弄すると は、言語同斷、この分んにさしおかんぞ」

「何云つてやがるのだ」

井田は一方の手の握り拳で鷸口の頭をしたたかに撲りつけた。鷸口は横にひつくりかへつた。今度は井田の片脚が鷸口の横へ往つた

「こうの蛇蝎」

◇◇◇

小型映畫にも　色彩時代來る

◇◆◇◆◇

(4)ケラー・ドリアン

◇…以上種々の色彩映畫のシステムの中にあつてケラー・ドリアンシステムも、倘々各方面の注目の的になつてゐる。そのために現在このシステムは、パラマウント社と、フイルム試作會社で名高いイーストマン會社、それにこのシステムの發明者のケラー・ドリアンとの三者が共同で、パラマウントの撮影所内で色々と実驗し、三十五ミリのスタンダード・フイルムとして殆ど成功の域に近して近くに最も經濟的な、最も實用的なシステムとして實用されんとしつつある。これが完全なものとなつた時在來のテクニ・カラーを駆逐してパラマウント社は恐らく、この新らしいプロセスを採用すると見られてゐる

此ケラー・ドリアン・プロセスは決して新らしい發明に屬はるものではなく、数年前フランスで發明され、イーストマン・コダックに買收されて既ら十六ミリに採用されコダ・カラーとして實用されてゐたものだ、ドイツのアグファー・カラーも原理に於てはこのコダ・カーと同一である

☆　☆

此システムは、撮映する場合に赤、青、緑の三色で段々になつてゐる特別製のフイルターをレンズの前にかぶせて、特別製の一本のフイルムで間に合ふのである。此フイルムは、少々高價なものであるが、天然の光線に似た光線を取り入れることを注意すれば、それで十分で、またポジに燒き付ける場合も一度の手数で間に合ふ、その代りただ、映寫の場合に三色フイルターを使用しなければならないが、その撮影の簡便なこと、實用的なこと、また撮影の經濟的な点などを考へたならば、このプロセスの完成した曉、いま一二年後の映畫界は、このシステムを採用して色彩映畫を作るのではあるまいか

色彩映畫

十六ミリ、八ミリ各サイズのアマチュア用小型のコダクローム・フイルムも本春から我國にも輸入發賣されアマチュア映畫界にも色彩映畫時代が出現しやうとしてゐる

（寫眞はユナイト社の天然色映畫「沙漠の花園」にマルレーネ・デイトリッヒが、ロケーション先で愛用の十六ミリ色彩映畫撮影機で相手役のシヤルル・ボワイエをスナップしてゐるところ）

カナ文字ニュース

△帝國軍艦足柄ガ二十四日キール軍港ニ入港スルノデ獨逸官民ハ大喜ビデ歡迎ノジュンビヲシテヰマス、ワガ軍艦ノドイツ公式訪問ハ三十一年ブリノコトデス

△要塞地帶ヲサツエイシタ外國人ヲミツケタノデソノママ自動車ニノセテ憲兵隊ニトドケタカンシンナ運轉手サンガアリマス

(臺日)(社内) 寫眞コンクール作品集

◇水邊圖（推特選二席）宮尾進策

今週の映畫

フオツクス映畫

テムプルの燈臺守

二十五日より國際館上映

十世紀フォックス映畫が從前通り國際館に繼續上映されることとなり、そのトップが『テムプルの燈臺守』である、テムプルの第八回作品で監督デヴイット・バトラー難破船から燈台守に救出されたテムプルが村の小学校あたりで苛められ、結局富豪の娘と判りテムプルは自分を愛撫した人達を豪華なヨットに招待する物語、例に依つて涙と微笑を誘るものとは云へ、テムプルの人氣が絶頂に達したと反對に作品そのものは次第に商品化しマンネリズムに陷つて行くのは惜しい、併映の『一九三七年の大放送』こそパラマウント夏期の「大放送」物の中で最も充実したもので、話の趣向は放送局内幕漸で特殊の面白味があるわけでないがストコフスキーの指揮振りが大喝に依つて精細に收められてあり（バッハの遁走曲イ短調）を演奏）其の他フランク・フォレストやマーサ・レイの唄ベニイ・グッドマン指揮のジャズ等も賑やかに生彩あり一見に価する、ミッチエル・ライゼン監督撮影テオドル・シュパキュウル、六日間興行の由

新らしき臺灣上映を中断されてゐた二

メガホン塔

▲馬場町區會上町內發展のため區會を召集し竹籔切拂ひを決議しては如何（町內在住者）▲大正町一條通りの某家は高声のラヂオは御遠慮下さい（迷惑生）▲植物園の池は何とか綺麗に出來ませんか（池清生）▲市長さん紙屑拾ひと不良少年の退治を感謝します（市民代表）▲二十三日樹林驛附近の車中で茶色二つ折シーツを拾ひ二十一號列車の車掌に屆けました（築地町一宮崎生）

潮汐（廿五日）

	滿潮 前	滿潮 後	干潮 前	干潮 後
基隆	六・〇〇	一二・三〇	三・二〇	五・〇五
淡水	一一・〇〇	一・五〇	五・四〇	五・五五

(主催 本社)

全島有段者十人拔碁戰（第六局の一）

森氏三勝　同四目　同三目　二段格　森一

先相先先番　初段　藤渡茂石

（二目半コミ出し）

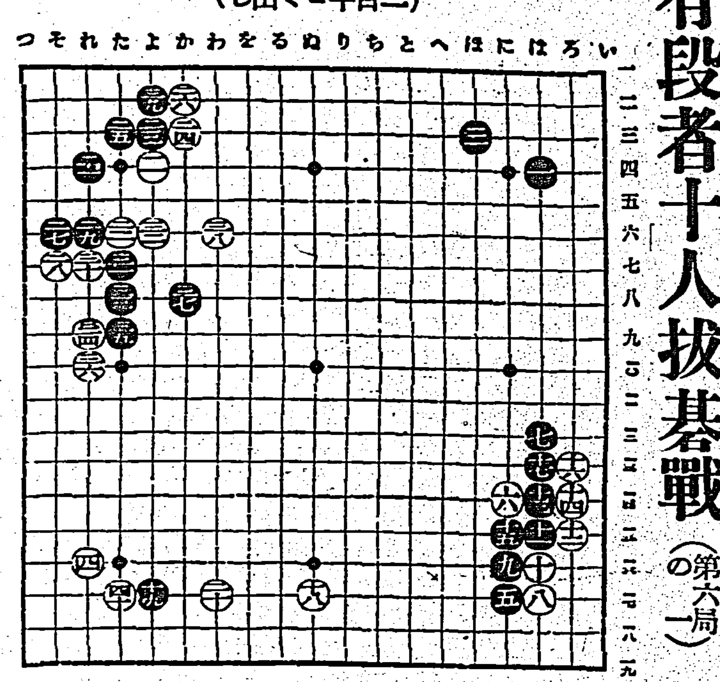

●一 は四	○二 よ四	●二七 そ六	○二八 そ七
●三 は三	○四 れ十六	●二九 れ六	○三〇 れ七
●五 に十七	○六 に十四	●三一 た七	○三二 よ六
●七 は十二	○八 は七	●三三 た八	○三四 れ九
●九 に十六	○一〇 は十六	●三五 た九	○三六 れ十
●一一 は十五	○一二 ろ十五	●三七 か八	○三八 わ六
●一三 は十四	○一四 ろ十四	●三九 よ二	○四〇 た十七
●一五 に十五	○一六 ろ十三		
●一七 は十三	○一八 ぬ十七		
●一九 よ十七	○二〇 わ十七		
●二一 れ四	○二二 た六		
●二三 よ三	○二四 か三		
●二五 た三	○二六 か二		

講評　三段　稲澤一朗

黒七は「へ十六」に隠けておくを普通とす、此の場合左様打つて何等惡い事もない、譜は黒の趣向で打たれたものである。白八の附けは疑問である此の場合手をぬいても下隅に締りたい、その時黒十三に付けて來れば白十五黒十一白九黒十白「ほ十七」に打つその方が面白い、黒十一の跳ね出し如何十一の手は單に十五に突き當りその時白十一に隠ければ黒十三に切る、若し白十一に隠けず十三に立てば黒十一に出で白十二に押へた時「ほ十四」に白六の頭をたたき白「に十三」に行びればその時黒十四に切りて入れる、白十六に十四の一子を抱へれば黒「ろ十六」と切りて十、八の白の二子をとる、譜よりも働きある様に思はれる。然し難解のところにて断定し難い黒十五の粘ぎは甚だ疑問と思ふ何故十七と行びざるか十五と粘ぎ白十六と泳ぎ十七を餘儀なくされては黒非常なる損である、若し十五を十七に打ち白譜の如く十八に下辺に先殺した時黒「は十八」の跳ね粘ぎの先手利かしあり然るに譜の如く打ちては「は十八」の跳ね粘ぎは後手にて先手とならず此の辺は相當考慮して然るべきと思ふ、黒十九は黒の趣向ならんも左辺三十六に割打ちをして白の動靜を見たい白二十八無理なり白二十六と下り黒二十七と桂馬に走りたるとき白「り三」位に拓いて徐々に進むべきと思ふ黒二十三綴び三十一に切り白三十二に行びたるこそ黒にとつては千載一遇の好機直ちに白二十八の無理をとがめねばならぬ、則ち三十三にて「れ八」に打つべし然らば白應手に窮するならん、そのとき白「そ八」に行びれば黒饱く迄此の白について行びればよいのである。黒三十九何たる緩着である、此の三十九を打つに際しては全面的に彼我の布石に就て相當の考慮を要する処である、若し三十九を省けば此の隅の黒石全部が死石となるなれば亦已むを得ぬことなるが隅の黒石は手を拔いても力の薄い評者には殺すことは到底出來ない此の際手を拔いて黒は何処に打つか困しい三十一以下の黒もまだ不充分である關係上「よ十一」位に桂馬しては如何そのとき白「た十二」黒「よ十二」と押し白「た十三」に行びなば黒左下隅に「れ十七」と頂けて方途を誤ずべきではなからうか

市況（廿四日）

正米市況前場　大阪期米前場　東京期米前場　神戸期米前場　大阪短期前場　大阪長期前場　東京短期前場　東京長期前場　東京銀行實株　紐育株式　東京國債實物前場　神戸對外爲替前場　神戸豆粕前場　大阪砂糖現物　大阪濟算前場　橫濱生絲前場

[illegible]

臺日案内

書籍　新刊 常用語辭典 定價壹圓 臺北市榮町四丁目 新高堂書店

醫院　性病科 永吉病院 電話六五〇番 新起町一

寫眞　8ミリ天然色フィルム コダクローム 着荷 臺北京町 南光寫眞機店

料理屋　大衆向き 宴會大勉强 魚文 料理仕出し 辨金本家 電話參四〇五番

藥種商　喘息にワンカ 服んで直ぐ效く 臺北市榮町四ノ一 一手販賣元 森田博子

月やく 障害なく服藥二三日で整はれる 和田山分院 臺北大正町三條通

あせぼ タダレに 大丸のあせぼ藥 本町三 電話七五〇番 大丸藥局

洋服　新子供服 本町 日進マーケット

陶器　陶器 枕 着荷 榮町一丁目 共榮商會 電九六番

雜件　冠り心地のよい東京製 麥若帽子 大小 村井

柄無し仕上 新柴袴付 ウエスタンシャツ荷揃 村井

夏の御旅行に御進物に 新柄夏膝掛 村井

家庭用 コークスと木炭は 西門町 竹林商店 電三〇八四

子供服婦人服 基隆市元町 浪花洋品店 電話四八貳番

ワイシャツ 新柄荷揃 基隆市元町 浪花洋品店 電話四八貳番

開襟シャツ 基隆市元町 浪花洋品店 電話四八貳番

白蟻驅除は大脇 臺北市本町三 電話三五四九番

運命鑑定 熊崎式姓名學 生兒命名改名 無料結婚仲介 大正町九條 金永豐盛

軍犬仔 有名北市若竹町一ノ二 優良血統 發育最良 二ケ月三ケ月拾四頭 軍用犬商會

冷ビール 冷西瓜 西門市場與 大家食堂 電四三九

キャンプに ハイキングに 無敵牛罐 全島各食料品店・雜貨店

ヤンブに 牛肉 大和煮 罐詰 高雄市三塊厝 宗村罐詰所

風味の良い 平戸の揩味噌

特約店募集 品說明書進呈 愛知縣一宮市

通信教授 バイオリン 尺八 ギター、マンドリン、ハーモニカ 三味線、以上各科規則書進呈 福岡市中島町 大日本家庭音樂會

はしか・肺炎・百日ぜき 特効吸入藥 カンピロン

新發見・合理的吸入療法 通常の吸入器で適宜吸入、たんをとめ熱を下げ、心臟の衰弱を防ぎ、喘息、肺炎、百日咳等の豫防、治療に卓効あり。

全國藥店にあり 類似品御注意

大阪 道修藥學研究所

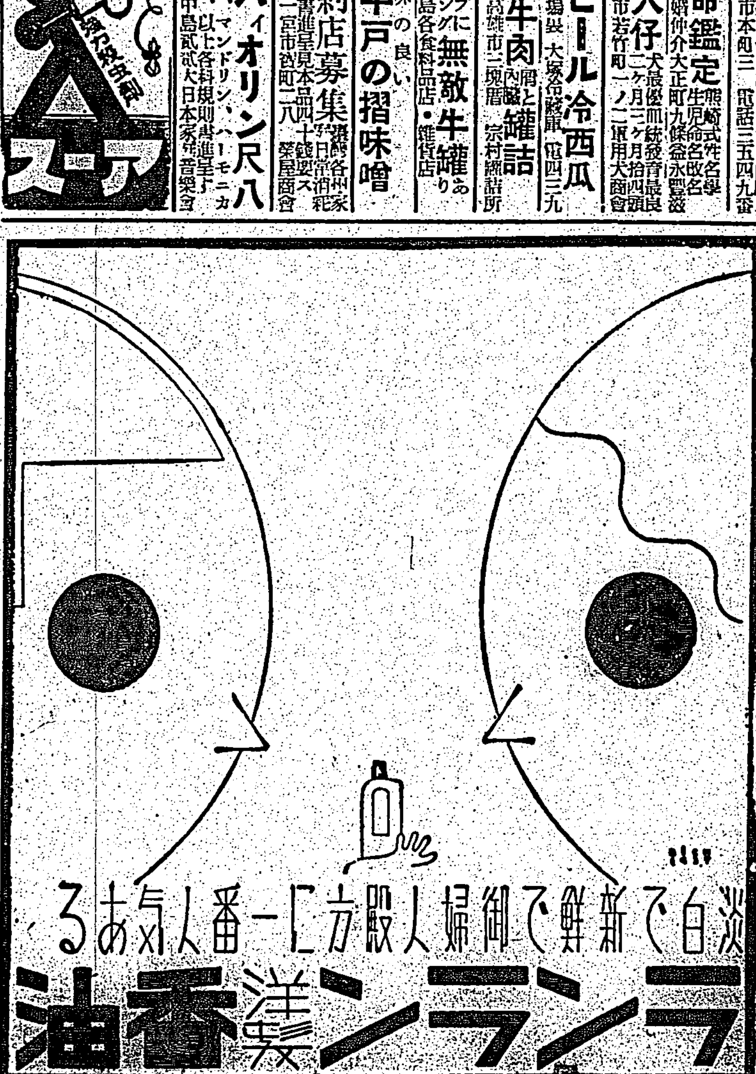

鋼鐵製 全迴轉部防水式

山口の自轉車

正しい經濟！ 鋼鐵製と防水式が並んで行くところ絶對他の追從を許さず 無限の境を行く如く向ふ所敵なし

マルワイ經濟車 プレス号 マルワイ号 マルワイ輕快車

東京・日本橋・小傳馬町 山口自轉車工場販賣部

GOTO DESIN

內務省指定消毒藥 「後藤」デシン

目覺めた衛生！輝やくデシン!!

臺灣總督府專賣局方劑 內務省指定消毒藥 傳染病研究所檢定濟 朝鮮總督府法定消毒藥 關東廳法定消毒藥（石炭酸代用藥）

△藥店に販賣す。內務省指定藥又は後藤と御指名願ひます。

（京城聽取）（明治三十五年九月九日第三種郵便物認可）昭和十二年五月二十五日　臺灣日日新報　（火曜日）　第一萬三千三百五十號　（一）

臺灣日日新報

本日夕刊共十六頁

編輯發行人　佐々木

發行所　臺北市榮町四丁目　臺灣日日新報社

臺灣日日新報社編輯局編纂

改正臺北市全圖

市區計畫街路及び公園（十一年版）

發行所　臺灣日日新報社商事課

中央公論

六月特大號　特價一圓

憲政の本義を究明す　戸澤鐵彥

生産力擴充の顛倒・渡邊多惠子

新戰爭論・加田哲二

政治的審判の日・今中次麿

日本詩歌の韻律に關する原理・萩原朔太郎

社會大衆党の任務・河合榮治郎

司法の政治的性格・尾後貫莊太郎

知識階級と政治・向坂逸郎

比律賓・シャム印象記・杉森孝次郎

受刑記（一）　中本たか子

國文學と日本的なもの・久松潛一

ヒットラーと軍部・大塚虎雄

鐵・紙・腦・飢饉・木下半治

こほろぎの日記・林芙美子

ヴイエナの幻想・笠間杲雄

中國當面の政局・宋慶齡

蔣介石生還記　（百日の回顧）蔣介石　（詳しい手記）宋美齡

小說　**汽車の罐焚き**　中野重治

戯曲　**地熱**　三好十郎

座談會　**次期政權**　阿部眞之助・石濱知行・岩淵辰雄・大森義太郎・清澤洌・馬場恒吾・三輪壽壯・蠟山政道

（短歌）岡麓・窪田空穗　（俳句）山口誓子・吉岡禪寺洞

街の人物評論　三輪壽壯・眞船豐・双葉山・千石興太郎

ゴルフ隨筆・鶴見祐輔・伊藤正德

薩長人士（我が交遊錄）德富蘇峰

世界的危機と大陸政策　細川嘉六

風の西班牙　ジイド、ローラン、エレンブルグ、テリライ、ヴィオリス、ツアーラ、マルロオ、フォール

版畫家としてのセザンヌ・ガツシェ

日本映畫の發展性・岩崎昶

流行歌レコード合戰・吉本明光

日本の頭腦調べ・戸坂潤

日本人と日本文化・清野謙次

春の球界觀測・天知俊一

「北東の風」と娘の死・秋田雨雀

拷問・鈴木義男

楠木正成論・林彌三吉

勞働爭議の頻發・稻田哲男

演出者の手記・杉本良吉

貧之考・子宝篇・出隆

臺灣・內田誠

馬賊の仇討・平山蘆江

貨車（散文詩）・丸山薫

山水畫帖（岡本一平・下島空谷・富本憲吉）

陶器講座

第三期會員募集・最後の機會

陶磁器概論・陶磁器研究法・製作技巧・史傳說話・茶道陶器・國寶重要美術の陶器・上代日本の陶器・關東中部の陶器・奧羽北陸の陶器・近畿地方の陶器・中國四國地方の陶器・九州地方の陶器・朝鮮滿蒙の陶器・支那南洋の陶器・西洋諸國の陶器・現代の陶器

奧田誠一・鹽田力藏・横河民輔・山村耕花・小野賢一郎・山田萬吉郎・赤塚幹也・小森忍・富本憲吉・上田恭輔・久保田米明・高柳光壽・高橋龍雄・島田佳矣・大河內正敏・瀬川昌世・原田淑人・柴田常惠・後藤守一・郷倉千靭・石井柏亭・宮本謙吾・塚本靖・北原大輔・吉田堯文・路本十九郎

實物出來　一時拂は既刊分十八冊即時送本

第一回配本濟

國寶の陶磁器　奧田誠一

茶器陶器概說　高橋龍雄

名物茶入茶碗　高橋龍雄

須惠器　後藤守一

鍋島燒　大河內正敏

瀬戸燒　鹽田力藏

明代の陶磁　尾崎洵盛

陶器の製作技法　小森忍

全二十冊

編輯顧問　工學博士 大河內正敏・子爵 工學博士 横河民輔・工學博士 塚本靖・奧田誠一

見本進呈　締切六月十日

二大豫約募集

東京麹町富士見町　振替東京一六八五　**雄山閣**

弓道講座

總論・技術（射禮）・古典篇・器具篇・現代弓道・歷史說話・講義傳書・參考篇・名家論叢・武德會弓道試問及解答

本日〆切　即刻書店へ申込下さい

第一回配本濟

日本弓道概論　小山松吉

日本弓道史　齋藤直芳

小笠原流　小笠原清明

弓道の體育的價値　小沼豐月

力學上より見た弓道　村尾圭介

醫學正科としての弓道　福原達三

名弓道家列傳　三浦陽・足立勇

全十五冊

編輯顧問　法學博士 小山松吉・小笠原流宗家 小笠原清道・關保之助

見本進呈　實物と共に書店に有り　是非一御覽下さい

腸疾患にビオフエルミン

著名大病院御採用

ビオフエルミンの主剤たる乳酸菌の作用

ビオフエルミンの主剤は、(A)短桿狀菌、(B)連球菌の二種の極めて優秀な乳酸菌であります

この兩乳酸菌は

(一)腸内に於て、腐敗及び異常醱酵を防止する乳酸産生量が豊富であり、

(二)腸内て、よく發育繁殖し、

(三)滿二ヶ年の長期に亘つてその生存を續ける。

即ち從來に類を見ない強力な菌株であつて、極めて顯著に、腸疾患の原因たる有害細菌を殺滅し、腐敗及び異常醱酵を阻止し、腸内に發生する毒素の吸收を防止します。

ビオフエルミンに含有する糖化菌の作用

ビオフエルミン中には、尚ほ二種の糖化菌を含有して居ます

甲糖化菌は澱粉糖化の作用を有し、

乙糖化菌は蛋白質消化作用を有す。

從つて澱粉食を主とする本邦人の消化に好適するのみならず之等糖化菌の産生する糖分は、上記乳酸菌の作用を補强する作用を有し、かの乳酸菌長壽説のメチニコフ博士の所謂「糖化菌の共棲は乳酸菌療法を完璧ならしむ」といふ所論に一致するものであります。

ビオフエルミンの適應症

一、腸内異常醱酵、急性及慢性腸カタル、下痢、常習便秘、鼓腸消化不良

二、傳染性腸疾患、赤痢腸チフス、腸結核

三、小兒腸カタル、消化不良、綠便、種々の榮養障害

四、榮養を障害する慢性症、即ち結核、糖尿病

五、早老症、即ち腦及び諸血管硬化症、萎縮腎、腎臟炎、肝硬化症

粉末と錠劑　各地藥店にあり

發賣元　株式會社 武田長兵衞商店　大阪市東區道修町二丁目

製造元　合資會社 神戶衛生實驗所　神戶市林田區二番町二丁目

37—610(O)

丸一組

大連汽船

辰馬汽船

近海郵船

大阪商船

効用一散

頭痛と齒痛に　神經痛にも

本舗　大阪

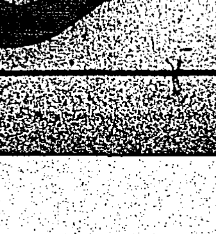

說明書進呈　SANKYO 三共　100入 ¥1.70

盗汗にグリコナール錠

東京・日本橋　三共株式會社

容易ならぬ今後の物價對策
一 政策上の相剋性をどう裁く

來るべきものが遂に來たといふのが今日の無氣味な物價騰勢である。之れは過去數年に亙つて遂行されて來た財政インフレ政策が包含した矛盾の醸す表現で、急激な財政膨脹と生産力の不均衡に由來するものである。政府當局に於ては物價騰貴の壓迫がヒシヽヽと國民生活の上にまで及んで來たのであわてて臨時物價對策委員會を開設した。委員會は發表されたる如く官民合同の顔觸れを揃へ仲々堂堂たる構へである。さて吾人は政府がこの種對策委員會を設置、難問を解決せんとする意志に對しては、寧ろ遲過ぎた事を非難こそすれ、之に對し兎角の議論等あるべき筋合のものでないと思ふ。然し實際問題として、その效果如何、どれ程の期待が持てるかに至つては些か氣細い感がするのである。

二

委員會の組織は財政、金融、爲替、生産、配給の五部門に分ち、對策實行案を審議するとあるが、對策の根幹は生産力の擴充を以て實行難關とするにあるとなし、既に統制組織改革、消費節約、思惑抑制、円爲替の水準支持策等についてで政府はその對策を示したやうである。今日の物價騰貴の一因が膨脹財政と生産力の不均衡にあることは首肯されるから、その意味から生産力を充實することは確かに一つの策に相違ないが、サテ之を遂行する場合は勢ひ鉄を始め諸重要原料品の輸入が激増せざるを得ない。この事は貿易尻を惡化せしめ爲替を重壓し、又最近採つてゐる金現送を續けるとしても國內金融方面にはデフレーションを生ぜしめ赤字公債消化力の上にも影響を來すこと必至である。即ち直言すれば政府の採らんとする政策そのものは今の財政政策の下にあつては何れも寧ろ昔物價の騰勢に拍車を掛けんとするものばかりであると言へる。

三

次に政府の方針としては物資需給の適合を計るために、此際政府國民共に消費の節約を奬勵し、需給の調整を強調してゐる。之は消極的乍ら確かに必要であるに異存無い。然しこの点についても、例へば鉄鋼消費節約の如き官廳は命令により實行されるであらうが民間側には何ら制限を置かぬから結局中途半端なものとなる。斯くの如き中半な消費統制の下に物價騰貴を抑制することは、歐洲大戰中の米價及び家賃抑制策の如く、目先き一時は物價の引下げとなり得るが、一方物價高による自然な消費制限作用を窒息せしめ、却つて間もなく物價を反撥せしめ逆の結果を招來する恐れが多分にあるを考慮せねばならぬ。

四

物價問題に對し極言するならば現在の財政方針、經濟機構を修正する事なしに、物價騰勢抑制は寧ろ出來ない相談だ。一方に物價釣上策、即ち政府は自ら率先して煙草の値上げ、郵便料金の引上げを敢てし財政膨脹インフレ政策を以て物價高を誘發し乍ら、一方で物價彈制策を發見しようといふのは本來矛盾も甚しい処で、實際論者の言ふ如く現政府の政策を貫くる限り物價の昂貴こそ當然な歸結であるとさへ言はねばならぬ。而も今日の物價高は世界的のもので、何れも財政インフレにその根源を持ち財政膨脹は何れも再燃せる世界的な軍擴競爭に基くものだ、從つてこの大原因をそのままにして必然の結果たる物價のみの騰貴抑制は根本に於て矛盾である。之は我國のみならず各國に通じた問題でさばかりは委員會が幾つ出來ても時のあく訳はない。この見地に於て、若し政府が國民生活安定のため物價昂騰を抑際せんと志すならば、自ら樹てたその原因に何十度かの轉回を要する、鈎くも相當修正なくしては望み得ぬ相剋の問題だと思ふ。吾々は物價の騰勢は必らずしも恐しいものとせぬがその行過ぎによる多数國民の窮乏化と民心の不安顔廃化とを恐れるのである。警戒の對象は茲に存る。

審議會の理想は日本精神の顯現
先づ自由討議から具體案の樹立を期待

【東京二十四日發】文教審議會は二十四日閣議で官制とともに委員の顔觸れも決定し愈々實現を見たが同審議會は目下の所総理の諮問に應じ國體觀念の徹底と國民精神の作興に關する方途を研究するといふだけで今後の具體的な審議題目は何等觸れたものはないが林首相の意圖する所を綜合して見ると大體同審議會は教育以外に廣く政治、經濟、外交の各般に亙つて所謂國體の眞姿を政治の上に顯現し日本精神を基調とする國民思想の統一原理とも云ふべきものを樹立せんとしてゐるものである從つて近く開かれる第一回總會に提出される諮問の如きも恐らく極めて抽象的なものになるものと思はれ各委員の忌憚なき自由討議から漸次を進め漸次具體的問題の檢討に入ることにならうがこの種審議會は結局抽象的論議に流れ內容のないものとなる傾向あり同審議會が今後內容的に何の程度の實效を擧げ得るかは各方面から注目されてゐる

文教審議會の官制、委員を決定
二十四日の定例閣議

【東京二十四日發】二十四日の定例閣議は午前十時三十分より首相官邸に開會、林首相以下各閣僚(結城、杉山、山崎三相缺)出席、先づ文教審議會官制及び委員の顔觸れを決定した後、佐藤外相より對英外交問題に關し報告あり、遞信省關係の人事異動を決定し同十一時二十分散會した

同時に委員の任命を發令する事となつた、委員の顔觸れは左の通り

△會長林首相△副會長河原田內相、林兼拓文相△委員樞府顧問官原嘉道、同河合操、同有馬良橘、帝大教授覓克彥、同三上參次、貴族院議員松浦鎭次郎△同永田秀次郎、前京大總長小西重直、廣島文理大教授西晉一郎、學習院長野村吉三郎、陸軍大將阿部信行、實業家米山梅吉

委員の顔觸 二十六日に發令

【東京二十四日發】文教審議會に關する官制及び委員の顔觸れは二十四日の閣議で正式決定したので官制は二十六日附を以て公布

電力管理案には兒玉遞相は消極的
首腦部異動で一歩後退

【東京二十四日發】電力問題に對し兒玉遞相は極めて消極的態度を持してゐるが果然今回の遞信省首腦部異動で從來現行電氣事業法の立案者として懸案に對し消極的態度の立場に在ると見られてゐた平澤電務局長を次官に任命し多年電力問題につき活躍をなし同問題解決のため不可缺の人物とされてゐた平井電氣局監理課長を北海道に轉出せしめ茲に電力國家管理案は大串次官に辭職されるに至つたので廿四日の異動を契機として電力問題の前途は寧ろ一歩後退を餘儀なくされたものと見られるに至つた

遞相秘書課長に小林武治氏

【東京二十四日發】遞信秘書官に榮轉した平田秘書課長の後任は電務局外國電信課長小林武治氏が就任する事になつた

首相參內

【東京二十四日發】林首相は二十四日午後二時宮中に參內 天皇陛下に拜謁仰付けられ一般政務に關し委曲奏上を遂げ退下した

日本の南洋進出は歐洲各國に脅威
米外交協會の反日報告

【ワシントン二十三日發同盟】米外交協會は二十三日「東南アジアに於ける日英兩國の抗爭」と題する報告書を發表したが多分に反日的意識を高揚してゐる、要旨次の通り

「最近日本が東南アジアで經濟的に進出した結果英政府は佛、オランダ、ポルトガル各國植民地の保護に任ずるの餘儀なきに至つた、日本の南方開發政策は歐洲各國の植民地利害に重大脅威を與へてゐる殊に蘭領東印度は日本の經濟進出に最大の機會を提供してゐるが事實オランダの樣な小國の力では日本に對抗して本國から遠く離れた植民地に存在する領土を保全する事は殆んど不可能に近い、蘭領東印度は英國に取り和蘭植民地と豪洲からニュージーランドとを結ぶ環の地位にあり之が現状維持は英國の東洋に於ける利權保持の為に絶對に必要だ、又佛、ポルトガル兩國の南洋に於ける領土も若し日本の勢力下に置かれる事となれば直ちに英國の脅威となろう、英國は極東に有する莫大なる自國領土保全の為には寧ろ進んで太平洋艦隊強化の為め更に三億五千万弗の軍事費を計上するであらう」

臺灣の人口 五百四十五萬餘
前年より十三萬餘の增加

總督府では二十四日左の通り本島に於ける昭和十一年末現在の戶數、人口、本籍國籍別人口、州廳別人口、密度及市の人口、統計を發表したが右によると總戶數は九十四万五千百十五戶、人口は五百四十五万一千八百六十三人で、前年に比し戶數に於て二万四百四十六戶人口で十三万六千二百二十一人の增加となつてゐる

戶數 九四五、一一五
人口 五、四五一、八六三

本島に於ける昭和十一年度末當住戶口の梗概を示せば次の如くである

一、戶數 總戶數は九四五、一一五戶で前年末に比し增加戶數二〇、四四六戶、增加割合二分二厘に該り、一戶當り平均人員は五・八人である

二、人口 總人口は五、四五一、八六三人で前年末の人口五、三一五、六四二人に較べると一三六、二二一人即ち人口千に付二六・六人の增加である

總人口を男女別に見ると男二、七八四、四六四人女二、六六七、三九九人で、女百人に對する男の割合は一〇四・四人に當る

三、本籍、國籍別人口 總人口五、四五一、八六三人中其の九割四分即ち五、一〇八、九一四人は本島人で、內地人二八二、〇一二人(內樺太人三二人)は五分に該り、他は外國人の五九、二四三人(內中華民國人五九、〇一五人)及朝鮮人の一、六九四人である。

四、州廳別人口 五州三廳中人口の最も多いのは台南州の一、三八五、二一〇人で、總人口の二五・四%に當り、台中州の一、二一八、七七四人(二二・四%)之に次ぎ以下台北州の一、〇七〇、〇九六人(一九・六%)高雄州の七〇〇、六八七人(一二・九%)新竹州の七四七、八三四人(一三・七%)花蓮港廳の一一七、〇三七人(二・一%)台東廳の七三、六三七人(一・四%)澎湖廳の六八、六一三人(一・三%)である

五、人口の密度 總面積三五、九六一・二方粁に對する人口密度は一方粁に付一五一・六人である。之を州廳別に見ると澎湖廳に於ける一方粁に付五四〇・七人は人口最も密にして以下台南州の二五五・五人、台北州の二三一・九人、台中州の一六五・六人、新竹州の一六三・六人、高雄州の一二四・七人、花蓮港廳の二三・二人及台東廳の二〇・九人の如くにて、東部二廳に於ける人口は甚だ稀薄である。

六、市の人口 島內九市の人口は台北市の二九二、三四〇人断然首位を占め、台南市の一二六、四五一人之に次ぎ、以下高雄市の九四、〇一七人、基隆市の八九、六九〇人、嘉義市の七七、〇九三人、台中市の七四、八二九人、新竹市の五五、〇一九人、彰化市の五四、三〇四人、屏東市の四六、三九八人である

中國航空司總經理更迭

【上海廿四日發同盟】國民政府は米支合弁會社中國航空司の強化を計り同社首腦部を更迭し總經理戴恩賽氏を辭任させ後任に交通部特別委員林偉成氏を拔擢任用するに決した、右は從來同航空司が資本的にアメリカを認してゐながら人的にリードされて來た嫌ひあつたのを特にアメリカ航空界の內情に通曉する林偉成氏を起用して名實ともに同航空司を中央の統制に置かんとする意圖に出たものと見られてゐる

宮澤氏繰上當選

【仙台二十四日發】宮城縣第一區選出代議士菅原傳氏(政友)逝去により二十四日次點者政友會所屬前代議士宮澤清作氏の繰上當選確定した

失業救濟費案無事通過か

【ワシントン二十三日發本社特電】去る四月二十日ルーズヴェルト大統領の修正豫算教書に基き提出された十五億弗失業救濟費支出案は愈々二十四日の下院本會議で表決に附ふことになつた、消息通の觀測によると事業促進局の資金充當に關し若干の修正を考慮したのみで無事通過するであらうと見られてゐる

選擧違反摘發の眞相を民政黨で調査
全國に調査員を派し

【東京二十四日發】民政黨は二十四日午後二時より本部に幹事會を開き最近の政府の選擧違反摘發につき意見交換の結果左の決議をなし之を二十五日の總務會に提出してその實行を要求することに決し同四時散會した

政府は總選擧終了後頻りに違反檢擧を行はしめ各府縣において事實の有無に拘らず濫りに選擧關係者を引致拘束し人權蹂躪を敢てし犯罪の製造に汲々たるが如き觀あるはこれ全く選擧の結果を無視し自己の立場を有利に導かんとする陋劣なる手段と認めざるを得ず依つて速かに調査員を全國に派遣し普くその眞相を調査せしむべし

文部省內に教學局新設
教學刷新のために

【東京二十四日發】文部省は教學刷新の中樞機關として來る七月上り教學局を設置することになつてゐるが二十四日午前十時より首腦部會議を開き教學局官制に關する勅令案等につき審議の結果大體の成案を得るに至つた、依つて近く法政局の審議に附することとなつたが教學局官制案の要綱左の如し

一、教學局は文部大臣の管理に屬し國體の本義に基く教學刷新に關する事務を掌る

一、教學局に長官、教學部長、調査部長、教學官專任九人、書記官一人、事務官一人、理事官一人、教學官補九人、屬六人を置く

天羽公使滿支へ

【東京二十四日發】天羽スイス公使は赴任に先立ち滿支視察の為め二十四日午前九時東京驛出發上海に向つた、六月末歸京の豫定である

惜しまれる片岡局長
遞信省異動評

【東京二十四日發本社特電】二十四日閣議で決定した遞信人事異動は近來にない大異動で兒玉遞相の初人事として注目すべきものだが最も目につくのは片岡航空局長の勇退で我が民間航空事業の親ともいふべき同氏を省外に失つたことは最大の不手際で最も惜まれる所だ、新次官の平澤氏は省內随一の頭腦明哲型で大橋書記官長系で富安氏の後を襲つたものだが、同氏と並んで次官候補に擬せられてゐた、進藤計理局長を郵務局長に轉じたことは甚だしい左遷で、將來省內に派閥對立の素因を造るものとし遺憾とされてゐる、更に電氣局監理課長の北海道轉出は電力問題未決の現在として問題目標のため惜まれるが、惹いては電氣局の爽やかな陣營に對する反動とも見られる、小松氏の航空局長就任は適材適所主義に基づく拔擢であり、手島氏の經理局長拔擢と共に好評を博してゐる、手島氏は之で將來次官を約束されたといへる、一方富安、武田兩氏の勇退は遂に潮時だといつてよからう

全島衛生課長打合せ會
きのふ總督府で

全島衛生課長打合會は二十四日午前八時より總督府正廳にて二見警務局長、加藤衛生課長、下條、曾田兩技師、上川衛生院長に、地方廳より安達台北州衛生課長以下五州衛生課長、三州同係長出席の下に開催された、二見警務局長の挨拶に次いで警衛に關する衛生事務の打合せを為し右終了後加藤衛生課長、下條、曾田兩技師より十三年度より實施せんとする保健所の大綱を紹介、午後は之に對する地方廳の意見を聞き、質疑應答の後四時散會した、二十五日は指示注意事項の審議を行ふ筈

人事

▲種村保三郎氏(新任督府編修官)二十三日着任、二十四日新任挨拶のため來社
▲風間八左衛門氏(貴族院議員、台灣合同電氣社長)二十五日來台(鐵道ホテル)
▲山岡操吉氏(大阪山岡發動機工作所社長)二十四日南部へ
▲越智貫一氏 廿四日台南へ歸る
▲梅野清太氏 二十四日來北(鐵道ホテル)
▲濱武元次氏(前北一師校長)熊本市東子飼町九番地に寓居

政府、政黨の抗爭 百害あつて一利なし
擧國一致して難局を打開せよ 望月氏、林首相に進言

【東京二十四日發】昭和會を解黨した望月圭介氏は二十四日午後三時首相官邸に林首相を訪問し昭和會解黨の挨拶を述べたる後現下の時局に關し自己の抱懷する所信を披瀝し

「政府も政黨も互にその立場を固執する結果は國內の對立抗爭を激化するのみで何等益する所がないからこの際政府も政黨もその立場や面目を棄て大乘的見地に起ち眞に擧國一致して內外の重大難局を打開せねばならぬ」

旨を述べ會見一時間二十分にして午後四時二十分辭去した、會見後望月氏は

最近の時局を瞑觀して察思されるに關し自分の考へを率直に總理に述べて置いた、新黨等といふものはさうたやすく出來るものではない、入閣の交渉を受けたのではないかつて、そんな事は絕對にない事を明言すると語つたが當日の會談は頗る注目に値する

"內地を視察して得る處が多い"
藤田知事視察談

藤田台北州知事は二十四日午後二時記者團に對し內地視察の感想を左の如く語つた

今度の主なる目的は、米長官賀宴に御召の光榮に浴し、又地方長官會議に出席する為であつた此外、東京、京都の二府、千葉、茨城、愛知、大分、福岡、熊本の各縣に亙り教育、土木、衛生方面を視察し伊勢大廟に詣り、東京の政治博、名古屋の汎太平洋博、別府の博覽會、阿蘇の國立公園等を見物した、視察の感想として

一、教育の方面白い傾向としては內地教育の為めに武道を取り入れて居る處が多い、千葉の農學校でも劍道を教へ、福岡の全村學校では男子には劍道、女子には薙刀を課して居た、之と一つは學校卒業者の再教育が行はれて居る

二、表業方面では東京府の新計畫として保證協會と云ふものがあり是は金融業者が出資者で二十万円位の財團を作り中、小商工業者の確實な者でも担保や保證人がない為に銀行から金が借りられないので、之等の者の為に協會が保證してやり、更に此協會を府と市が保證し(府、市で二百五十万円限度保證)銀行から金融を受けさすのである、又小倉市では工業地帶が市の風上にあつて、現在では非常に市民が迷惑して居るのを見たが、工業化が叫ばれて居る折柄であり台北としても是非今の內から工業地帶を決定して置く事が必要である、內地では竹細工其の他の工藝品が非常に發達して居るのに驚いた、こちらでも麻竹や竹の工藝加工の奬勵をやる必要がある、熊本ではデパートの進出に備へて市內の商店が聯合して出資しデパートを經營して居たが、之等も非常に面白いと思つた、羽田では日本唯一の少年飛行手養成所を見たが、台灣の飛行界を向上さす為には是非操縦手の養成が必要だと思つて居る

北支總領事會議
加速度的に擴る排日對策協議 きのふ天津で開催

【天津二十四日發同盟】北支總領事會議は二十四日天津總領事館に開催され森島參事官、堀內天津、有野濟南、太田青島各總領事、中野張家口各領事出席し各地に於ける排日の情勢を説明し、更に有野濟南總領事より經濟工作を述べた後各總領事より最近の情勢を報告し、北支における排日運動が加速度的に擴まりつつある事實に就て協議を遂げ一致して今後出先當局は緊密な連絡を保ちつつ時局に對處し遺漏なきを期することとなつた

社大黨でも物價對策委員會
政府の委員會に對抗して

【東京二十四日發】社會大衆黨では政府の物價對策委員會が國民大衆と何等連繫なき官僚並に資本家の代表のみを以て組織し、物價の暴騰に對する根本策を攻究する事なく徒らに直接利害なき事項の調査研究に日子を費してゐるに過ぎぬ實情に鑑み、從來の社會大衆黨の物價對策委員會を更に擴充し當面の暴騰よりする對策を練ると同時に日本勞働總同盟其の他と連絡し勞働爭議に於ける勞働者の生活擁護に本格的に乘出すと共に下級官吏、サラリーマンの給料引上げ、生活必需品の價格の統制などを目標として猛烈な鬪爭を開始する一方、廣く民間の代表者を以て政府の物價對策委員會と對蹠的な民衆物價對策委員會を組織し現實的具體的なる物價對策を速かに研究發表し其の實現方を政府に迫る方針で、右委員會の顔觸れなどの決定も急ぎつつあり、六月六日の代議士會でこれにつき協議する筈である

和田副頭取神戶出發
高千穗に乘船

【神戶二十四日發本社特電】新任台銀副頭取和田氏は二十四日神戶出帆の高千穗丸で挨拶を兼ねて渡台の途についた、神戶にては神戶銀行、日銀、台銀支店等を訪問した

もう一度台灣へ行つてみたいと思つてゐたのが今度はお世話になることになつた、恐慌無經驗といふところです、台銀については相當知識をもつてゐるが今度は立場が變つたのだからよく研究して新鋭としての使命を果したいと思つてゐる、發行權の問題は當然必要で之に依る貢獻につくつたのであるが更に實現に努力するつもりである、發行權の第一は理論的には成立つが特殊な關係上さう簡單に行くものではない、人事の異動などやる考へにはない、婿入りだからひ

臺北州參事會

臺北州參事會は二十五日午後一時から州會議室にかて開催されるが追加豫算として、差額費…一万二千五百円、臨時土木費…四千五百円、防衛費…一万円を附議する

シナチク

政黨も高踏機關もその他の反政府分子などもまで総がかりでやれば此の林內閣を叩き潰す位の事は、左程むつかしい事ではないだらう。しかし叩き潰した後がドウなる、問題はそこである▲今急に政友內閣の風も吹くまいし、何れは此の難局を担當できる樣な中間的人物を引張り出して、局に當つて貰ふ外ないが、この時局向きな總理大臣候補者も大事に出し惜しして種子切れをさへ憂慮されてゐる、現に政界の一部では、政變臨にファッショ氣分濃厚の內閣が出來るのでは林內閣程度のものならマアヽヽ我慢して今少しやらせて置からではないかなどとも囁き合つてゐるらしいので今後の政局變想は一段とややこしくなるだらう▲昔なら大臣の椅子といふと、飛びつく程の魅惑を持つてゐたが、今の時勢では一つ如何ですと水を向けても容易に見向かれ樣な變化を見せてゐる、殊に文部大臣の椅子などは今まで隨分諸方面へ持ち廻つてゐるが、時の風の流れに恐れをなしてかウンと言ふ者が今迄のところ見出せないやうだ▲固より總理大臣級の大人物が野に居ないのではない、之を見出し引張り出す安定なる方法が缺けてゐるだけのこと、この新方式發見なんかも、大きな政友一新項目の一つだらうではないか。

株式名義書換停止
自昭和拾貳年六月壹日 至定時株主總會終了日
臺灣軌道株式會社

●大發見せり 胃腸病はデルビーで治る

新發見のデルビーは如何に頑固の慢性胃腸加答兒や赤痢後其他胃腸の弱き人、大便に血液や濃汁の樣な物を混じ下腹し控り、しくしくと痛み一日に四五回多くは數十回の下痢に苦しむ人、胃の痛む人に至極適當な理想的良藥であります、諸君若くは世上有り觸れたる胃腸藥其他の方法にて困り抜いた人もデルビーを服用して永年の病苦もけろりと治し健康體となられん事を推奬致します、又人助けの爲め他人にも知らせて下さい

デルビー

全治者の實話

私は五六年前より胃が弱い爲め少しの惡い物を食つても酒を飲んでも下痢を催し腹を痛め下腹しぼり如何なる藥を食つても身に付かず身體は衰弱して病は重く日々の家業も出來ず醫者は勿論有名な病院にも入院し其他出來るだけの養生をし有とあらゆる藥も服みましたが其效なく途方に迷つて居る處にデルビーの發見されし事を聞き知り、始めは五日分を服用せしに一包一包と其效著しく二週間にして全治しました、今は微塵にて健康は増し日々の家業に就いて一家幸福の日を送つて居ります、其後は他人にもデルビーの效力偉大なる事を知らせて居ります

福岡縣 神代國太郎

デルビー定價 (十五包入金一圓 四十九包入金三圓)(三十二包入金二圓 九十四包入金五圓)

注意主治効力效能

本劑を服用すれば必ず大便は眞黑色に變じ胃腸の病毒を治し下痢を止め實に天下唯一の特效藥なり、大便が眞黑色に變ずるは本劑の特色にして效力の顯はれたる證左なり
△便秘の人服用すれば胃腸を整へ通じを附くす
●慢性胃腸加答兒●急性胃腸加答兒●赤痢●吐瀉●下痢●消化不良●其他下痢症一切に用ひ下痢を止め胃腸の病毒を治し消化液を補ひ食を進め以て胃腸を健全ならしむ

本舗 臺北市榮町四丁目 信生堂 森田藤吾

代理店 臺北市本町 資生堂 臺北市新起町 山陽堂 臺北市榮町 廣生堂

◆全國到る處の藥店にあり◆

內科 小兒科 本町一丁目三番地 樋詰醫院 (入院隨意) 電話五四七番

榮養第一

生 タカサゴ黒ビール 黒ビール

經濟時事

金融市場梗塞に 預金部再出動

柳の下の鰌の俗諺その儘で 効果の程疑はし？

金融市場は、近頃にない梗塞状態で、短資も端まず月半ばといふのに、三分半利の如き九十七円七十錢と賣り出し價格よりも三十錢方下廻つて居る。株式市場が此処へ来て悪化したのも、結城財政の前途を悲観し、その所謂革新政策なるものが、どんなものであるか、一つはそれを怖れてのことには違ひないが、現實の問題として

◇…現在 の金融梗塞の緒果をもたらして居ることはいふまでもない

×

しかも金融繁忙の期末は一ヶ月後に迫つて居る、なまじ事業界が殷盛を呈して居るだけに決済資金の需要は激増するだらうし、預金部資金にしても今年の春繭の増産が明かにされて居る以上、それだけその方の資金需要も増加しなければならぬので、金融市場は更に

◇…硬化 しなければならぬ筈で、大藏省としては預金部資金を放出しても、金融市場を緩和して見せんと力んで居るらしい、昨年末の結果から見てもさうするより外ないが、問題がそんなことで市場の梗塞を緩和し得るかどうか、それが一時には役立つかも知れないが、その結果は政府の期待するやうな効果を収め得るかどうか、俗諺にも「いつも柳の下には鰌は居ない」といふことさへある

×

何しろ最近の金融梗塞は、生産擴充と物價騰貴から徐々に来たものので、それが一時的のことでないだけに一時的の緩和策を投げたくらひではなかなかその根本には觸れない、現に昨年の夏頃から預金増加は鈍化し、逆に

◇…貸出 は増加して居るそれは物價の騰貴が明かになり、生産擴充の必要が叫ばるるに至つて一層その傾向に拍車がかけられ一般の投資筋が公社債から株式に向けられ、銀行、保險、信託などの資金も勢ひ確實な株式に向けらるるに至つたことは必然の成行きであり、殊にインフレの必然性から今後の保險利益が減殺さるることが豫想さるる以上生命保險會社として投資方面に新らしい分野を開拓しようとするのは當然であつて、昨年春頃からの新龍助の買方の背後に第一生命その他の生保が動いて居ることは、殆ど公知の事實である、最近行き過ぎの反動として株式は反動を示しつつあるが、國防資源の開發が停止されない限り、そして生産擴充が継續さるる限り、

◇…資金 がその方へ趣いて行くのは自然の趨勢であつて、金融市場の梗塞は免れ難いことだらう、従つて預金部資金を放出し公債の買オペレーションに依つて金融市場を緩和したところで、それは一時的の効果に過ぎぬだらう況んや株式の不當投機が金融梗塞の一原因である以上、預金部資金の放出が却つて再び株式投機を助長するかも知れないをやだ、しかもそればかりか一部の間に

◇…日銀 金利の政策的引下げさへ主張するものがある、これなども苦し紛れの非常手段でそれが却つて投機を助長することは無論のこと、いづれにしても結城財相としては苦しいところである

蓬萊米の出廻り激増 二萬袋の大商内

本月中の移出十六萬袋か

【高雄電話】高雄州産一期蓬萊米は天氣回復で出廻り俄然激増して来た二十四日朝高雄港在庫は二万二千二百五十二袋なれど廿三日の休日と二十四日に四万餘袋をなす筈であるから二十五日朝には五万袋を突破するに到らう、正米市場の二十日限大受渡品の買向ひと共に出廻り漸迫の色現はれ今迄一般並び五錢の鞘はすつかり剝げ期近ものは高雄庫の十二円五十五錢を買唱へ休日前の十一円七十錢より更に十五錢方下押した、之は内地沖の十二円廿錢に相當するが此辺内地各地に相當買氣あり二十四日に二万袋手合せ出來た模様で最近稀な大商内である、移出は今までの所思つた程はかぐしくなかつたので本月中の移出高は十六万袋位ではないかと豫想されてゐる

本夏鳳梨罐詰 八十五萬罐か

昨年より二萬罐の増 原料買收契約締切る

【高雄電話】台湾合同鳳梨の本年夏期原料買收契約は去る二十日各地一齊に締切り目下各工場に於て整理中であるが、二十二日までに各工場からの報告を綜合するに、數量四百噸餘にして本夏豫定入荷見込數に比し約八割を示し好成績に終るものと觀測されてゐるが、契約數量の内訳大要は次の通りにて、一般情勢より見て本夏總數は昨年の八十三万缶より二万餘缶増の八十五万缶以上を見込まれてゐる

高雄州		一〇、〇〇〇噸
台南州		六、〇〇〇噸
台中州		二四、〇〇〇噸
在來種	六五％	二六、〇〇〇噸
改良種	三五％	一四、〇〇〇噸

旱魃地に降雨 在來米急落

蓬萊も割高訂正安

新竹、東港各地下の一期在來米は出廻り相當多量あるも好賣行の遅れ蓬萊と移出向在來米合格米の關係に影響してゐる結果移出業者は手の消費米の關係に過がないので、市場に出廻る僅かの消費米は直ちに産地の需用に吸收され、他州への賣出は進も高値へであるから、既報以來一齣月を経過した今日一向に北部へ出廻らず、従つて目下基隆地の米百五十斤錢十三円六十錢で台北市は十四円三十錢となり北部台北圏の台北市場は十四円十錢に比し二十錢方の逆鞘である、併し各地の消費米は高雄州の出廻りと中南部旱魃地方の降雨を眺めて買氣漸次の折柄廿四日正米市場は蓬萊の急落を傳へ、各地共一齊安を招ぎ昨年一期の大甲米の如きは十三円九十錢と二ヶ月前より一円方引き下げ其の他基隆各千田、新竹、斗南、大林各市場の在來米も高値より一円乃至七八十錢方の鞘を縮し、両強を誇つた屏東米も此頃を喰つて十三円六十錢と天井より七十錢方縮れた南部の新穀現物も百斤十四円五十三錢と去る十九日に較べて五十二円方の新値落ちである

臺灣炭業の取締役更迭

丸山、沖両氏新任

資本金百万円台灣炭業株式會社は製糖會社と台銀が主なる株主であり又台銀に負債を有する關係上従來業務を台銀にて管理し來り取締役馬渡鋳天氏が台銀を代表し又同社を代表して業務を台銀出の丸山珍樹氏が代行して來たのであるが今度馬渡氏は台銀を辞し本月二十八日内地に赴き後宮氏の事業經營に關與することになつたので過日臨時總會を開催、馬渡氏取締役辞任に付後任に丸山珍樹氏選任され又取締役廣又藏氏も過般台銀の東京出張所詰となつた關係上取締役辞任に付後任に沖光大郎氏（台銀の台湾詰取締役）が選任された、尚丸山氏は前任馬渡氏同様同社の代表取締役となつた

澎湖專賣出張所の賣上高

專賣局澎湖出張所に於ける昭和十一年度酒、煙草の賣上高は左記の通りであるが更に十二年度にても一段の努力を以つて左記賣上見込額に達せしむ可く新任有村所長は所員を督勵して如才ない活動を續けて居る

十一年度賣渡實績

酒	一九五、三六九円
麥酒	五二、五五二円
計	二四七、九二一円
煙草	一六五、九五八円

十二年度賣渡見込高

酒	二一三、〇四五円
麥酒	五六、七九九円
計	二六九、八四四円
煙草	一六七、四六一円

以上の如くで酒、麥酒で前年に比し八分八厘、煙草が九厘の増加見込で是非此額には達する様に努力すると云つて居る

石拔機の性能試驗

先月の打合會の申合せに依り石拔機四五種の性能試驗を實施する筈で、機械の据付けを六月迄に完了せしむることを議決したので當面の機械の選擇參考に供せんが為台北州米穀商同業組合の主催に依り愈々來る二十八日午後一時より台北米檢出張所管内の同業組合員（即ち籾摺業者）約百名及び府州米穀檢査關係當局の參集の下に大稻埕驛構内米穀檢査指定倉庫に於て石拔機四五種の性能試驗を實施する筈

便利屋の制限撤廢運動

夏物仕入期で大打撃と 陳情員が厦門へ

便利屋の輸出した夏服冬物が尚ほ厦門に六十万円のストックがあるので之が福州、漳州泉州等の奥地へ販路を早く開拓せしむる目的を以て爾に一航海に付便利屋百二十五名の渡航を制限された、厦門領事館は其後組合の制限撤廢方の陳情に依り伺が去る十六日の香港丸丈け二百名を許し去る二十三日の廣東丸は官草通牒通りに制限が實施されたので便利屋は抽籤に依り百二十五名丈け渡航しこが為渡航洩れのストックが百四十件も基隆に積込んだ昨今は夏物の仕入期で厦門商人は勿論台北の綿布商も商機を失ふのを坐視するに忍びず種々善策後を講じた結果二十三日の船で商工課長島嘱託と台湾輸出商業組合高、蘇南正副組合長が連袂厦門へ赴き領事館と折衝することになつた組合側では夏物出荷期（三月より六月半）と冬物出荷期（九月中旬より十一月末）丈けは制限を撤廢し其の他の閑散期は多少制限されてもよいと要望してゐる

鹽糖の今期實績

二百三十二萬二千餘擔

鹽水港製糖は二十二日午後二時大和工場が製糖終了せるを殿りとして所屬七工場全部の製糖を終了したが總産糖高は二百三十二万二千三百八十七担七九八歩留平均一割二分四厘七毛にして三月末豫想に比し七千六百十二担、歩留一厘二毛の夫々の減少に當る、各工場別に見れば左の如く岸内工場の歩留一割三分が最高を示してゐる

	製糖高	歩留
新營第一	三〇五、八六九担	一三・五九%
新營第二	二〇一、三五六	一三・〇四
岸内	六三三、四九七	一三・〇〇
[illegible]	三八〇、四四八	一二・〇八
大和	三六九、三〇五	一一・〇五
渓州	五五三、六六八	一二・三三
計	二、三二二、三八七	一二・四七

神戸蓬萊米況

【神戸二十四日發本社特電】保合ひの蓬萊は瑕現依然として冴えず相變らずで八月限中部三等米十一円九十錢を唱へ大勢は強氣多きやうにも見られるがそれだけに嫌な氣持も漂うてゐる

臺拓の事業計畫

本年度 三百四十三萬圓

島内事業二百六十九萬圓 島外事業七十四萬圓

台拓の十二年度事業計畫並に豫算は加藤社長上京前に決定を見、目下總督府に提出中であり、一方加藤社長は東京にて拓務省其他關係當局並に大株主、在京各重理事等に説明諒解を求めてゐるが内容は大體左の如きものと見られて居る、即ち總豫算三百四十三万円、内島内事業は二百六十九万円、島外事業七十四万円にして島内事業の内訳は干拓千三百甲六十五万円、開墾三千九百二十甲六十一万円、土地改良九百甲九万円、移民事業十三万円、貸付金二十三万六千円投資百二十八万七千円である

◇島内事業

一、干拓事業 千三百甲豫算六十五万円

鹿港、新港、東石、烏樹林等百 [illegible]

二、開墾事業 三千四百二十甲 豫算六十一万円

内訳

△纖維作栽培地一千二百六十餘甲豫算二十五万円、台北、新竹、台中各州下に亘り千八百七十餘甲中十二年度に千二百六十餘甲

△棉花栽培地一七百七十甲豫算十一万円 台南、高雄、台中各州下 [illegible]

△其他西部開墾一四百甲豫算八万八千円 二千甲中十二年度は四百甲

△東部栽培地一七百八十甲豫算十六万円 八千七百甲、内花蓮港廳三千甲、台東廳五千六百甲、十ケ年計畫中十二年度は七百八十甲

一、土地改良事業一九百甲 豫算九万円

内訳

△社有地一五百甲豫算五万円 既分地着天田の改良

△借受官有地及び社有地一四百甲豫算四万円 借受官有地四千甲と社有地千五百甲を合せ十ケ年計畫で [illegible]

一、移民收容豫定 [illegible]

一、貸付金一豫算二十四万円 移民收容數二百五十戸に對する貸付

一、投資一豫算百卅八万七千円

内訳

△台灣棉花會社一資本金二百万円全額引受四分一拂込五十五万円

△台灣纖維會社一資本金五百万円半額引受四分一拂込、六十二万五千円

△台東興發會社一（既存會社）増資株一千株引受四分一拂込一万二千五百円

◇島外事業

抵觸せぬ様目下折衝中にして未定なるも大體右の如くならん

内外商況欄（廿四日着電）

株式

環境不透明

警戒人氣強し

兜町前場況

【東京廿四日發】長期、月末關係の整理も相當進捗したので商內整理...

東京株式後場

【東京二十四日發】長期閑散氣配 ...

米期

堂島米況 前場 朝鮮筋買に俄然奔騰

堂島米況後場

砂糖 上げ賛成人氣に買募る

島内商況

誠 イ 池田商店 株式現物賣買・清算取引仲介 是非御用命を乞フ 台北市大和町四ノ八（本局前） 電話長四五一・五〇二番 迅速

代用薬絶對ナシ
ケンゴールに特殊藥ですから局所藥には本品の代用藥に斷じてありません。御買求めに際して日東製藥合名會社プラオン・ギン・ケンゴールと特に御指定下さい。

プラオンギン
ケンゴール
前東京吉原遊廓吉原病院長
佐藤榮先生畢生の大發明

新發賣（普及品）一圓九十錢
注意一御註文には男子用（一號・二號）婦人用（三號）の別を御明記下さい。
一藥價一
東京市芝區通新町十三番地 總代理店 合名會社 河原商店
文獻進呈
日東製藥合名會社製品
全國藥店にて販賣す、品切の節は直接總代理店へ

淋病
世界驚異の尿道殺菌偉力
根治確 決局所 新療法
數十萬の全治者の例に明白

患者自ら覺醒の上本然の治療に立直しを促す
初感染、急性 慢性 淋病に對し特質最強點
淋病の進行性を恐れ根治は一日も速かに